明治卅九年十月廿四日第三種郵便物認可 郵政局掛號認爲新聞紙類

盛京時報

陰曆乙亥八月十三日
昭和十年九月十日
西曆一千九百卅五年

寫眞說明
（左）鹵簿由行宮幸江岸
（右）鹵簿御到江岸棧橋
（豫行演習時之攝影）

皇上親閱江防精銳
登極大典觀艦式壯舉
十時二十分駕發行宮
鹵簿肅幸棧橋

【哈爾濱九日專電】今日即大典觀艦式良辰、天空如洗、朝暾熙熙、在松花江大鐵橋下廣袤八千基羅水陸相連之大式塲、設備完全、井然有條、大元帥陛下、晨起龍顏殊麗、十時二十分、鸞發行宮、張侍從武官長恭侍陪乘、熙宮內府大臣、工藤侍衛官長、袁尚書府大臣、張國務總理、臧參議府議長、羅監察院長、入江行在所主務官等、扈從而行、列外並有呂民政部大臣、長岡總務廳長、施哈爾濱市長、郭軍管區司令官、及滿日警務員、司嚴肅警衛、道經日本橋地段街、奎泰斯凱街、而幸棧橋、鹵簿所過、萬民堵列、執旗奉迎、極其熱烈、已而御止、受于軍政部大臣尹觀艦式指揮官以下各員奉迎、並對于在廣塲整列之海軍翼杖隊賜禮、乃由熙宮內府大臣、張侍從武官長于軍政部大臣、隨從乘御艇、離江岸、時正十時三十分、

軍政部大臣奉答文

大元帥陛下、立極二年茲於本日聖駕親臨行觀艦式、賜以優詔、無任感激、臣等惟至誠奉公、各盡職分、以期仰副 天眷之隆、

禮砲殷殷中駛艇幸艦
各艦登艦受閱

是時導艇濟民號、前頭航進、第一第二及列外各艇、均亦舳艫相並扈從、只見秋水如鏡、御艇引漣而幸御艦、乍聞二列縱陣之受閱、各艦一齊轟放皇禮砲、陛下在硝烟籠江中、登御艦定邊號、入中央御休憩室、同時錦繡爛爛之皇帝旗、揭揚於御艦檣頭、衆皆正襟瞻仰、時正十時四十分、十時四十五分、御艦拔錨、在吹奏國歌嚠喨中、由尹司令官恭導、由于大臣扈從、玉趾立於前部艦橋、只見海軍此裝、英姿颯爽、御佩蘭花襟飾章、蘭花大綬章、及景雲章、賜覽四邊、張侍從武官長、南軍司令官等、亦均侍立、已而御艦開輪下航、由濟民導航、由恩民隨航、在旗艦親仁以下、順天養民大同富民利民各艦、隔二百米之第一例、與江岸間以七海里速率、徐徐進航、已而轉舵、賜閱慶民江淵江淸江平利濟各艦之第二列、而復本位、此間各艦、擧行登艦禮、並轟放皇禮砲、至嚴肅而亦至壯烈、顯示江防威容、將士忠誠、和協、所謂曠古盛典、已而閱畢、陛下乃入艦尾御座、時十一時二十分、

午後零時四十五分
式畢還幸行宮

未幾、寵召各艦長官、在甲板式塲賜謁、乃在吹奏國歌中、親執張侍從武官長所捧持之敕語、賜交于軍政部大臣、于大臣恭轉尹司令官、旋由于大臣誦奏奉答文、式畢、十一時五十五分、陛下由艦移艇、航幸江防司令部前面之賜餐式塲、正午御艇到塲陛下、在全體敬禮中、即就御座、賜餐畢、仍乘御艇、在全艦登舷禮皇禮砲中、零時四十五分、御到棧橋、五十五分、鹵簿還幸行宮、

尹指揮官特蒙寵召
頒賜觀艦敕語

大元帥陛下親兵式畢後、即在御艦召見觀艦式指揮官尹祚乾中將、頒賜勅語、文曰、

朕登極後、茲始行觀艦式親閱之、其軍容齊整有則、心深嘉之、惟帝國海軍、粗建日淺、堅銳未充、欲與友邦共完國防、以伸國權、爲任至重、爲道至遠、爾將士宜致力於此、取法於先進、敦誼於善鄰、同心戮力、咸致奉公之誠、各盡股肱之責、以期副 朕厚望、

英機飛荷印測量石油礦

倫敦訊云、英機三架將被派赴荷屬新幾內亞、在天空測量約四萬方哩之石油礦、該機並運貨物、取道開羅、巴格達、加拉齊、新加坡至爪哇、三機皆爲宜於垂直攝影之哈利爾事型快機、並因在未開化區域工作、額外準備燃料云、

吳長麟堂聘請 柏田忠一大律師爲本堂法律顧問

本堂於康德二年七月一日聘請柏田忠一大律師爲常年法律顧問今後凡關於本堂及業主之財產名譽均由法律顧問依法保障或保護之特此聲明

奉天吳長麟堂謹啟

法學士 柏田忠一 受任吳長麟堂法律顧問啓事

本律師於康德二年七月一日受吳長麟堂業主聘爲長年法律顧問今後凡關于吳長麟堂及該堂業主所有財產名譽本律師均依法負責保障或保護之特此聲明

哈爾濱道裡石頭道街二〇 柏田忠一啟

聲明出兌

本號收束回抗對于人欠欠人完全理楚一切貨底生財由楊慶山君介紹出盤與大成祥綢莊承接此後如有任何事故發生概與本號無涉特此登報聲明

裕和祥綢莊啓事

聲明接兌

本號受盤中街裕和祥綢莊所有手續完全辦理清楚此後如有裕和祥人欠欠人等情發生概與本號無涉特此登報聲明

中街大成祥綢莊啓事

合發信當接兌營業聲明

啓者本當於本年七月一日完全將合發當以價兌來即時起由警廳營業許可證此後前合發當無論任遷發生何事並不與本當干涉本當之事亦不與前合發當干涉特此聲明

新京南關合發信當主人謹啓

雷錦堂啓事

敝人在合生永毛皮商店充副執事期間會無私用本柜圖章担保情事並對來往各家亦未私自挪借款項倘有以上等情請於登報日起一月內速到本柜聲明爲要此啓

遺失息摺聲明

啓者敝人於民國十八年曾購認開豐鐵路公司股票一百股當將股票息摺同時領到并將息摺交友人李熾甫君經辦不意十九年李君病歿息摺遂行遺失茲特登報聲明無論何人將該項息摺拾得概作無效

股東天饋代表人 朱鳳翥啓

哈爾濱太和賓旅館特別啓事

敬啓者本館爲順應世界潮流起見特將內外各部重新改修概照新式國際旅館設備所有室內外墻壁一律洋漆彈花光線充足空氣流通甬道均舖西洋地氈凡電燈電話電鈴自來水暖汽管西式床帳洋裝便所一切設備優美齊全又兼本館設在繁華街心戲園影院均在邇邇門前即爲電車汽車停車塲四通八達交通便利現爲酬達賜顧雅意冀廣招徠起見故將房費一律減低室美價廉招待週密如蒙嘉賓光臨定有賓至如歸之樂

地址北馬路東口正陽街西門臉 太和賓館

侵害商標權特別緊要謝罪

爲謝罪事茲有奉天八王寺汽水公司汽水商標專用權（金鐸牌瓶蓋）已由商標局註冊在案該公司瓶蓋原由大連泰新號定製因鐵質不良兼慢期已久故退還作廢小號不祥內情擅自買用製出汽水被八王寺汽水公司察覺當呈控警署確認爲有侵害商標權之行爲嗣經警署調說和平了結除將使用八王寺金鐸牌瓶蓋製出汽水完全傾倒外而後本城外城再有發現小號汽水使用金鐸瓶蓋者或汽水有碍衞生等情均歸小號負責並希同業十分留意均勿錯用瓶蓋特此鄭重謝罪

奉天北市塲二十七緯路 光明汽水工廠執事人 多俊坡謹啓

金融合作社登記公告

法人名稱及事務所 望奎縣金融合作社濱江省望奎縣第一區縣城

聲請人姓名住所 理事關根四郎住所望奎縣第一區縣城西南隅二道街

登記事項(一)目的本合作社爲謀發達社員之經濟以行左開業務爲目的一對於社員貸與其經濟發達上必要之資金二收受社員之存款或零存整付存款三爲非社員者收受存款或零存整付存款四代理其他金融合作社銀行或金融業者之業務或斡旋銀行或金融業者之業務

一、區域濱江省望奎縣

一、出資一股之金額及其繳納方法出資一股之金額爲國幣五元第一次繳納每一股爲一元第二次以後之繳納金額期間及方法除以應分配之盈餘金抵作繳納外依評議員會之決議定之

一、設立許可年月日康德二年八月十九日

一、已經繳納之總股數及總金額五十股五十圓

二、解散事由(一)章程所定解散事由之發生(二)社員總會之決議(三)合併(四)社員之缺亡依金融合作社法第七十四條第二項規定之命令

一、理事住所氏名濱江省望奎第一區縣城西南隅一道街關根四郎

登記年月日康德二年八月二十六日

望奎縣公署登記處主任書記官牛春久

康德二年八月二十六日

嗚謝永寗水火保險公司賠欵迅速

敬啓者查敝號曾在永寗保險公司投保貨物及舖墊險大洋三千元嗣於本年七月一日因鄰居失愼致被波及竟得全部貨物舖墊焚燬殆盡當經該公司派員及會同駐撫代理處經理劉雲普查勘屬實即由雙方議決盡數十足數目賠償已蒙如數付訖足見該公司辦事敏捷信用卓著敝號領欵之餘無以爲謝特登諸報端願爲有欲投保火險者介紹焉

撫順恒發商店謹啓

多小商塲啟事

敬啓者於八月二十一日上午十時開會公議內有不願繼續承租情願將押租之半數作爲損失賠償其餘半數於康德二年十二月日起以後憑原合同及押金收據領取款項繼續承租者另立合同改正租金此係公議通過恐未週知特此聲明

趙軫謹啓

股票作廢

敝人有中國銀行五股股票二份係列字九八七、九八八號於民國二十年十二月地方變亂遺失已向該行申請作廢恐未週知特此聲明

奉天共榮兩級中學校續招生（原名共榮學院）

級別 高中一二三四學級初中一二三四學級均續招生

資格 初中一二三學級者 高中一二三學級均須有相當學程證明及同等學力者 高中四學級須初中畢業或同等學力者 初中四學級須高小畢業或同等學力者

報名日期 自即日起

考期 九月十六日以前隨到隨試（有証書者免試）

本校附設日語研究科級新生及編級生遂時報名入校

簡章函索附郵票一分即寄

校址 大北邊門外瀋海鐵路局舊址（滿電四七四三）

日滿書院招生

普通科 速成班 四個月畢業 初學者
日語研究科 深造班 四個月畢業 四個月以上修業者
高等班 四個月畢業 八個月以上修業者
研究班 一年畢業 一年以上修業者
插班生 隨時報名入校

專修 新班開學 九月二十日
地址 大西門裡瀋陽縣胡同
分校 大西門裡分所傍邊
簡章索閱即給

學生募集

創立 大同二年十一月
所在 新京室町二丁目

本科一期補欠若干名
入學資格 中等學校三年修了以上
願書締切 九月二十七日
入學試驗 十月一日
新學期 十月五日
學則 附郵二分即寄

文教部大臣認可 新京學工院 電話二〇二七番

不老回春秘藥 青春の泉 京城製藥會社

日語 新京文化學校續招生

舊名新京文化學院

級別 豫科第一期、第二期、本科一年第一期生

資格 豫科第一期學級須高小畢業或同等學力者 豫科第二期學級須初中畢業或同等學力者 本科一年第一期學級須初中畢業或同等學力者

報名日期 自即日起九月十五日爲止

考期 九月十六日以前隨到隨考

簡章函索附郵票一分即寄

校址 新京南關大街爲便利遠道學生起見本校特備宿舍

奉天交通職業學校

一、通信甲種科 資格高小畢業或同等學力者 考試科目國文算術

二、通信乙種科 鐵路郵務科 資格初中畢業或同等學力者 考試科日文國文數學常識

三、保送及免試 一、各地方教育及行政機關用正式公文保送學生免試入學 二、外縣學生有畢業証書者准予免試入學

四、考試日期 自即日起隨到隨考

五、校址 奉天大北邊門外洮昌路西（簡章函索即寄）

瀋陽中國銀行

存欵 定期 活期（其他存欵利息優厚手續簡捷）
匯欵 電匯 票匯 信匯（國內外各埠均可通匯）
放欵 抵押放欵貼現放欵
其他業務 進出口押匯代理收付事項
電話 日（六二二一七、六二二一八、六二二一九） 滿（二二〇三一、二二〇三二）
交易專用 日 二三五三 二一一七

感謝靈藥

敬啓者義子明魁二十一歲年幼無知偶涉花叢致患淋病小便紅腫尿道刺痛時洩膿汁耗資百元未愈嗣見報載楊君鳴謝（淋濁殺菌散）六付愈症即令明魁服之十餘日果然痊愈神效靈藥名不虛傳感佩之餘特此介紹全病者早脫苦海也

奉天郵局 李秀亭

官准 淋濁殺菌散 總代理奉天大西城門裏裕新池路北仁壽胡同 劉宅

每袋三付三元每料兩袋六元

恭頌土岡守備隊長西畑憲兵隊長之德政

查我輯安第三區僻居邊陲山深林密久爲胡匪出沒之淵藪近年來農村破產民生凋敝挺而走險者日漸增多因之到處滋擾商民塗炭日在水深熱火之中幸賴大日本軍土岡守備隊長西畑憲兵隊長率隊駐防外岔溝於酷暑之際不避艱險時常出剿遂致宵小斂跡閭閻相安且岔溝鎭滿鮮雜居商業繁盛蒸蒸日上一日千里若非友軍官兵協力愛護曷克臻此商民等感激之餘無以爲報特此登報以彰功德云

輯安縣外岔溝 鎭官商農紳各界等公啓

聞

寒門不幸室及元配 清封一品夫人 樞府錫封記名大士德慈眞仙四平道德社首席社長四平通遼世界婦女紅卍字會通遼分會首席會長道名德健王夫人慟於國曆本年八月十一日即夏曆乙亥年七月十三日酉時在四平街北站本寓內壽終距生於淸咸豐九年二月十八日卯時享壽七十七歲子金印孫長杰侍疾在側親視含殮次孫烽在北平寓次三孫均先省母在河北省慶雲縣中馬莊原籍聞電匍匐奔喪先後遵禮成服茲卜於陽曆九月二十七日陰曆八月二十七日成主開弔廿八日發引暫厝本寓擇吉安葬明訢

道友寅世誼戚 光送皈存均感悼此訃

陽曆九月	十五日	十六日	十七日	十八日
陰曆八月	十八日	十九日	二十日	廿一日

啓寰 家奠 修經 題主 禮祭 辰時成主 巳時開弔 午時發引

秋期生馮龍潭 字藤溪 道名龍光 含淚鞠躬

哀子 金印 字紱卿 道名崇靈 泣血稽顙

齊衰期服孫 均杰 烽 現 永言 昌功 名寘 泣稽首

小功服姪 金鑫 拭淚頓首

已嫁女適 張 賈 劉 數淑 原淑 寄淑 泣血稽顙

鼎惠懇辭 挽聯不及備載

如蒙賜唁請寄 奉天省四平街驛北站本寓 世界紅卍字會北平總會或新京總行 主會 奉天 遼東 主會 天津 濟南 吉林 濱江 卜奎 通遼 四平 各卍字會 奉天省小南關公興當 安東省前聚寶街豐裕同代收

短評

松江上之偉觀 （微霜庵）

本日（九日）滿洲國在松花江上舉行大典觀艦式之曠古盛儀。皇帝命駕出宮。逕赴哈爾濱。以大元帥資格。坐御艦定邊號。親閱全艦隊。屆期當極一時之盛。

此項觀艦式。具有重要意義。不但爲滿洲國最初之觀艦式。並謂爲登極大典（去年舉行）之一部。亦無不可。按利綏、利濟、江平、江清、江通、大同、利民、恩民、惠民、普民、順天、養民、濟民、親仁、定邊等江防艦隊共十五隻。舳艫相銜。雄風壓江。眞是滿洲國海軍之一大偉觀耳。

至大同號以下十隻。則爲一兩年來所建造之最新式。精銳兵輪。在國防上。在治安上。貢獻極大。蓋滿洲國與蘇俄。僅以江爲界。故我江防艦隊之責任與使命。甚爲重大。在邊境多事之今日。滿洲國有恃無恐者。未始非此十餘隻艨艟。往來梭巡。悉心警備之所致也。所當注意者。滿洲國海軍。在哈爾濱除建造兵輪以外。現正造就海軍人材。蓋兵輪與人材。互相完備。始能發揮其效率。若計不出此而有所偏廢。則雖有外觀堂皇之水師。亦無能爲。今當局有鑒於此。從事人材之養成。足以差強人意矣。況車駕親臨。辱蒙鼓勵。由此以觀。哈埠一隅。將來成爲滿洲國海軍發祥之地。殆不容疑。所以是日之觀艦式。祇爲劃紀的紀念日。值得馨香禱祝！

中國與航空路

今夏世界飛行界。闃寂異常。在大西洋暨太平洋方面。殆無冒險的大飛行可言。蓋今年雖因各國多事。物情騷然之所致。然由一面觀之。亦是世界飛行界。由冒險時代漸入實用時期之朕兆耳。

例如美國之汎美航空公司。企圖中美航空之聯絡。年來悉心籌劃。不遺餘力。會欲將美國至馬尼拉間之航空路線。延至廣州。爲中國所拒絕。乃轉向葡屬澳門交涉。現經葡萄牙政府承認。於是中美航空聯絡之宏願。竟爾貫徹矣。至英國則已在本國至新嘉坡間按期航空。今受美國激刺。不久延至香港。本爲意中之事。遲早有實現之一日。

中美與中英均能航空聯絡。則橫斷長城中日航空路之聯絡。勢亦不能放任今日之阻撓。不要緊。中國有如許之大陸。所以世界飛行機。均在此處降落。理所當然。所望者。中國當軸。萬勿神經過敏。以爲日英美會師中國。自相驚擾。

蔣剿匪之半面

蔣介石在兩三年來。埋頭於所謂剿匪工作。東馳西飛。殆無寧日。然其裡面。蘊有削弱地方軍閥之狡計。在明眼人早已窺破之。

蔣之剿匪辦法。先將地方軍閥爲前驅之鷹犬。由中央軍強迫進攻。及討剿成功。將地方軍隊改編或整理。代以中央勢力。此項手段。爲統一中國計。或爲必要。亦未可知。固不可厚非。

惟手段殘刻過甚。不但不易成功。且動輒失敗。殷鑒不遠。四川雲南各軍閥。杌隉不安。漸形動搖。將來發展如何？是中國治亂之所繫。不遑爲蔣介石一人担憂。轉不禁爲中國前途慮。

▲勘誤● 八日短評『政整會裁撤以後』題下第四行『院』字下脫『長』字又『極長的頭銜』題下第五行『南』字下脫『京』字合亟更正。

五人委員會審議 阻止戰爭辦法 考慮國際憲兵隊案

【日內瓦七日電】爲討論意阿紛爭之具体策、六日理事會任命之五人委員會、於七日午前十一時十五分、在西班牙代表瑪達里加氏司會之下、艾登不管部相、拉法爾法外長、伯克波蘭外長及阿拉斯土耳其外長等五委員出席之下開會、委員會首以無論如何避免戰爭之見地、對其手段經種種討論之結果、決定對意阿兩國、關於紛爭解決、請求制止一切危及向成功努力之行動、在此外委員會、關於意大利政府希望之安全保証方法、及關於防止對阿比西尼亞武裝侵入之脅威方法、幾經討論、關於此、拉法爾外長提議組織一種國際憲兵隊、由英意兩國士官指揮之、據現對此案結果、意大利政府亦不反對、一方若阿比西尼亞皇帝參加此提案時、則英國政府並無異議、

意使向阿照會 駐阿意領撤回 但哈拉爾阿杜亞兩地除外

【阿京七日電】駐阿意公使、今日照會阿外交部、謂意政府已決定撤回駐阿各地之領事、惟在哈拉爾及阿杜亞兩地除外、阿京人士、視此爲嚴重徵兆、

【羅馬七日電】意首相墨索里尼之機關報『意大利人民報』、頃就阿國問題、意國所能認可之最低條件、加以說明、目下國際局勢、須加以明確解說、即阿國宜撤廢軍備、要由意國以兵力佔領而予以監察、至自主國家、何以由他國軍事佔領、已有先例可援、如埃及國至今日仍有英軍駐在是也、

英法兩國首領 偕抵日內瓦

【日內瓦八日電】英國代表赫阿外相、八日夜到日內瓦、法國代表赫里歐、不管部大臣彭考、亦同乘列車到著、赫阿外相談、俟拉法爾首相來日內瓦後、意欲當即會見、關於意阿兩國紛爭、進行協商、英國政府之方針、艾登不管部大臣有充分說明、而在總會席上、余想更闡明英國政府之方針、

國際無線電話 中日英試驗

【上海八日電】國際無線電台、于七日夜間十二時、繼續與倫敦通話、並定今日及十二日、對東京通話、

華中央研究院 第一次大會

【南京八日電】國立中央研究院首屆評議會、昨日成立後、于今日九時在歷史語言研究所舉行第一次大會、討論提案、由院長蔡元培主席、開會後由各組審查委員王世杰等報告審查提案經過、繼由李書華報告起草各務規程、下午三時、繼續研究、所有提案、悉予議竣、晚間閉幕、考試院院長戴傳賢宴全會人員、以資慰勞、朱家驊亦將宴請、

人民服工役 蘇省舉辦宣傳週

【鎮江八日電】蘇省爲宣傳人民服工役、定自十一日起至二十一日、舉行宣傳週、二十二日游行、全省小學定二十五日講人民服工役教材、組織宣傳隊、深入鄉村演講、

意海空軍秘密聯合演習 期確保地中海上航路

【羅馬九日電】意大利政府、陸續向東非派遣遠征軍、進行準備討伐黑人帝國、同時防備根據國聯規約第十六條之經濟封鎖、前者動員海空兩軍之精銳、在西西里島及東非殖民地間之海上、於極秘密中舉行大演習、參加大演習部隊、爲輕巡洋艦隊、及潛水艇隊七十隻、更有大西洋編隊橫斷飛行、發揮無比的性能之飛行艇隊以下之空軍、演習繼續至九月中旬、對英國海軍威嚇對抗、以期地中海上航通路、確保任務之萬全也、

【上】阿軍隊長在首都亞的斯亞貝巴受皇帝命令 【下】意軍乘船赴東非 西拉師團將兵在那不勒斯港搭乘廿地號輪船情形

林森返寧

【南京八日電】林森昨日由黃山下山、即晚抵蕪湖、今晨乘中山艦返京、泊海軍碼頭、汪兆銘等親往歡迎、林丰釆依然、精神奕奕、林離中山艦時語記者、此次暢遊黃山、風景奇偉、有逾匡廬、故望黃山建設處、努力建設該山一切、本擬赴僑樂村、因道路周折費時、恐赶不及明日革命紀念會故臨時作罷、至今年水災慘重已在廬山商定工賑及急賑兩項辦法、由孔部長辦理、六中全會改期、本人亦無什提案云云、

國府命令 陳紹寬任海軍上將

【南京六日電】國民政府今日命令、一、特派胡世澤爲出席國際聯合會第十六屆大會代表、二、陳紹寬任爲海軍上將、敘第一級、陳季良陳訓泳任爲海軍中將、林國根曾以鼎王壽廷李世甲任爲海軍少將、

日陸軍豫算總額 達六億餘万 川島新陸相態度堪注日

【東京九日電】陸軍將明年度豫算概算書中標準豫算二億五千四百萬圓、資材整備費一億圓、兵備改善費五千萬圓、滿洲事件費一億八千萬圓、其他新事業費二千萬圓、總額約六億四百萬圓、向大藏省提出陸軍當局、連日向大藏省說明該豫算內容、大藏省鑑於現下時局、大體承認陸軍要求、但際於查定時、將該要求經費、是否與以全面的承認、殊爲疑問、陸軍側對之將强硬要求、川島陸相對豫算之態度、頗堪注目、（圖即覺任式畢之川島新陸相）、

蔣購放月餅 犒剿匪將士

【重慶八日電】蔣介石爲眷念勦匪各將士、特由上海購到月餅三千箱、由永年輪運重慶、定日內轉前方發放、

華遣喬李兩人 歡迎李滋羅斯

【上海八日電】孔祥熙派喬輔三李榮廷二人、七日晨乘淺間丸赴日本、歡迎李滋羅斯爵士來華、

傅作義 會議軍事

【歸化七日電】傅作義爲防止陝匪竄綏擾亂、特召集各師旅長會議、指示機宜、

華禁煙委員

【漢口八日電】行營爲督促及考核各省府市府禁煙計、特設禁煙總會于行營內、所有委員已經聘定者有許士英十一人、將行聘任者、有劉瑞恒等五人、

中運河潰決兩處 洪水向西北氾濫形勢 津浦路茅莊路基危險

【徐州八日電】中運河除在貓兒窩潰決外、現又在三岔河之郭家口、潰決一大段、洪水逆流、向西北氾濫、平地汪洋、水深一丈、銅邳兩縣民衆、保護堤埝、迄無效力、廬田盡毀、財產湮沒、不亞魯西、

【北平八日電】濟平通車、因津浦路茅莊被水、路基危險、到平、誤點約三小時、

【天津八日電】津救災連合委員會、至六日爲止、收各界所捐賑欵、總計五萬餘元、已滙交鄂魯豫二萬八千元、該會捐欵期、規定一個月、按現在各界助賑踴躍情形觀之、月底可得一鉅數、

張羣返漢 談賑災辦法

【漢口八日電】張群于六日由安慶乘隆和輪西駛、七日下午四時抵漢、在輪次語記者、中央對鄂災非常關懷、三日行政院例會、及四日中央政治會議、均已決定、已詳見報載、關于農賑急賑、決以中央所撥三百萬元及省方所籌各方捐助者作爲農賑、至工賑則由經委會担任、馬堤修復、華及今後管理、並三省重新劃界事、均于治本辦法中進行之、

考察中國鐵道之 哈少將返英 調查新債並舊債償還能力

【上海八日電】被中國政府招聘以來、終了四個月任期之英國鐵道專門家哈門德少將、九日乘當地出帆之日本號、定離國、該氏調查之主要部分、爲全華各鐵道之營業狀態、及各鐵道之舊借欵、償還能力、並新借欵担保能力之調查、對英國今後之對華鐵道政策、實有重要貢獻、頗堪注目、

華赴日經濟考察團 吳達詮爲團長

上海訊云、榮宗敬談赴日經濟考察團、定二十五日東渡、該團組織係工商界自動、藉考察所得、改良中國工商業、抵日後會晤各界領袖、亦當然之事、未可即謂與河北經濟協會組織、及中日經濟提攜有關、該團推吳達詮爲團長、

因床次遞相病逝 日閣受大打擊 新黨運動前途亦受阻碍

【東京八日電】床次遞相突然逝世、在岡田內閣損失極大、同時以床次氏爲中心、今後政界俾傳活躍之山崎農相、內田鐵相、秋田清氏等、所謂新黨組、亦受重大打擊、蓋床次氏乃岡田內閣三長者之一、更有動搖政友會之床次系、潛伏勢力極强、渠爲岡田首相之重要商談伴侶、一方面至遲在來春總選擧期、亦必組織新黨、着着準備、圖謀樹立政府與黨强化之計劃、故此計劃、若能按豫定進行、則床次氏在政界之地位、不特日超鞏固、即元老臣重臣方面、亦將重視渠爲將來總理大臣之器、然則氏之歸道山、一則失岡田內閣一大支柱、二則與籌劃樹立新黨之人士、亦受一大打擊、政界當然基於右之結果而現出波紋、

遞省各次官 似可留任

【東京八日電】因床次遞相急逝、後任遞相、決由岡田首相兼攝、至青木平野兩政務次官、不因床次遞相政策之窮塞及其他、負責辭職、大體仍然留任、又大橋次官、似亦留任、

先請鈴木、安達 倘若不得求諸民間 官僚係閣僚之意向

【東京八日電】後任遞相問題、因閣內民政側和政友脫黨派對立結果、窮餘之策、惟首相兼攝是也、本問題因現在政局之內外、複雜情事、或者意外地長期由首相兼攝、亦未可知、然而政府正面編成明年度豫算尤其遞信省關係海運電力等重要問題、積累如山、據觀實有設置專任遞相之必要、又閣內在政黨自身閣僚與別個立場之官僚系閣僚間、盛倡如次之意見、

一、現內閣乃組閣當初舉國一致之報酬、然而竟不得政友會之參加、政府鑑於目下內外時局之重要、爲一掃前此之隔閡、現令岡田首相、必須更加一次要求鈴木政友總裁之支持、請其推薦後任遞相、

一、若政友會始終堅持拒絕參加、則政民双方間的國同安達謙藏氏、係現內閣審議會委員、故必使安達總裁斷起、担任此職、

一、右兩案倘皆不易實現、則於政界以外、別求民間有力者、任新閣僚、以期將現內閣晤舉國一致名實俱符之內閣、應趁明年總選擧、必能決行理想的總選擧、

親任岡田首相 兼攝遞相

【葉山九日電】天皇陛下、九日午前十時、衣通常御禮服、在葉山御用邸謁見室、經首席閣僚後藤內相侍立、行床次遞相逝世之後任遞相親任式、對岡田首相、賜兼任遞相之旨之勅語、由後藤內相授如左之官記、

內閣總理大臣、從二位、勳一等、功三級 岡田啓介

兼任遞信大臣

遞相繼任者問題

政友脫退派與民政黨相對立 政府力謀阻止對立激化

【東京九日電】政府關於遞相後繼者問題、意欲極力圓滿解決、暫先決定由首相兼攝、力避民政黨與政友脫退派對立之激化、諒此問題、決使不致屬內閣命運之地步、

【又八日電】關於床次遞相遞任問題、岡田首相曾考慮當時組閣之情勢、願推望月氏、但對現內閣有最强力發言權之町田民政黨總裁、鑑於該黨內空氣、于八日午后、訪岡田首相、關於遞相繼任人物、推薦該黨川崎卓吉、岡田首相乃與望月 吉田調查局長官等相協議、但究未能決定、故決定暫時由岡田首相兼攝、

【又八日電】床次遞相、於八日逝世、因之岡田首相以高橋藏相爲始、與閣僚協議後、急速決定善後處置及後任、日下由岡田首相兼任、或由其他閣僚兼任、或置專任遞相時、則以望月圭介、秋田清氏等爲有力者、

各方觀測

貴院

關於遞相繼任人選、貴族院方面觀測如次、

民政黨希望由己黨推薦繼任者、一方政友脫退派、推薦望月圭介氏、遂歸首相兼攝、政府大體不急遽決定專任者、在豫算編成前得決定、則爲上策、倘過此時期、則迄議會未開會以前決定、岡田首相恐亦不由民政黨起用望月秋田等、將推中立的意外人物、充爲專任遞相、

政友

政友會內床次系、因床次遞相之驟然逝世、頗呈狼狽、蓋該系人士、既被黨內視爲異端、而今後與山崎內田兩相等又難握手、結果、惟有仍行歸屬於政友會而已、政友會亦因床次之謝世、謀强化保持該黨之結束、據觀九州等處之政友會地盤、特因床次逝世、不無受他遞吞蝕之虞、

民政

町田商相、八日午前九時、在總裁私邸、開首腦部會議、確信後任遞相、將由民政黨推薦、但似無意因一閣僚位置、有傷黨之面目、以至抗爭、或至與政府絕緣之程度、然而若不由民政黨推薦時、將來政府與民政黨之關係、果能如現在之圓滑、實爲疑問、由此主旨、關於後任遞相問題、與政府一切交涉、決定一任町田總裁、於是總裁隨時徵求首腦部之意見、以資參考、對今後趨勢、加以善處、在目下對政府當然亦由党內推薦者之人事、尚未決定、但由四周情形觀之、由川崎卓吉、賴母木桂吉兩氏、尤其以川崎氏爲有力、

國同

關於岡田首相兼攝遞相、國民同盟批評如次、

倘由民政黨推薦遞相繼任者、則事實上成爲民政黨內閣、首相所謂嚴正公平、有失掉之虞、從而對之冇異議、殊屬當然、民政黨倘持强硬態度、則迄得專任人物時、難免紛糾、總之國同由嚴正公平立場、採取監視的態度臨之、

床次葬儀 十一日舉行

【東京八日電】床次竹次郎氏之葬儀、定十一日在青山齋場、依神式執行、

【又電】床次遞相危篤消息上達天聽、天皇極嘉床次遞相生前盡瘁於政界及憲政、功勞殊偉、特賜天恩勅諭、正二位勳一等、遞信大臣、床次竹二郎、敘從二位、授桐花大綬章、

394

調味精粉

味の素

(味之素)

人人兒送禮物的時候兒、時常想不起來、是什麽貨好呢、火腿、板鴨、紹興酒、是當然好的吧、但是這些之外必備味の素的、因爲牠可以使菜湯鮮美、所以送「四色禮」的萬不能缺味の素啊、

(這味の素凡是蒸燉煮燒煎炸炒熬等菜湯都可以應用烹調)

(い—444)

OMNIN COMET

オムニンコメット

謹告友邦滿洲國　各位醫家

較從來輸入之歐洲製品優越非特異性的免疫劑世出

翁睦寧　扣美透

東洋同種製藥之始祖

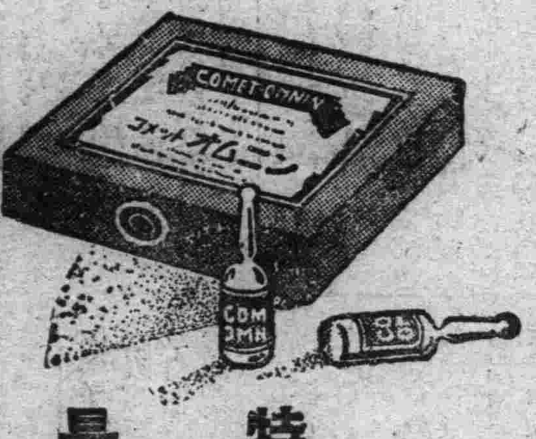

特長

一、効果　在應用範圍上較歐洲製品或他種類似品、絕對優越

一、副作用　絕無

一、價格　至廉

一、配送　在滿洲國各地藥房均有出售萬一貨售淨時、於數日內、即可直接從本社送品、

滿洲醫科大學附屬病院　滿鐵各病院　公私病醫院　均賜採用之榮

適應症　流感肺炎其他

爲各科權威之本藥。對於實驗報告。已達數千。關於之熱性亞熱性。傳染性化膿性諸病及結核熱等疾。有效無害。

包裝價格

一cc……五管裝……一、六五

〃……一〇管裝……三、二〇

〃……五〇管裝……一五、〇〇

〃……一〇〇管裝……二七、〇〇

贈送詳細說明實驗書

製造發賣處

株式會社 黑田藥品商會

本社　大阪市東區今橋二丁目

支店　東京市日本橋區本町三丁目

明治加糖奶粉

代替母乳之最適品

用法簡易

價格最廉

大連　明治糖果公司　奉天

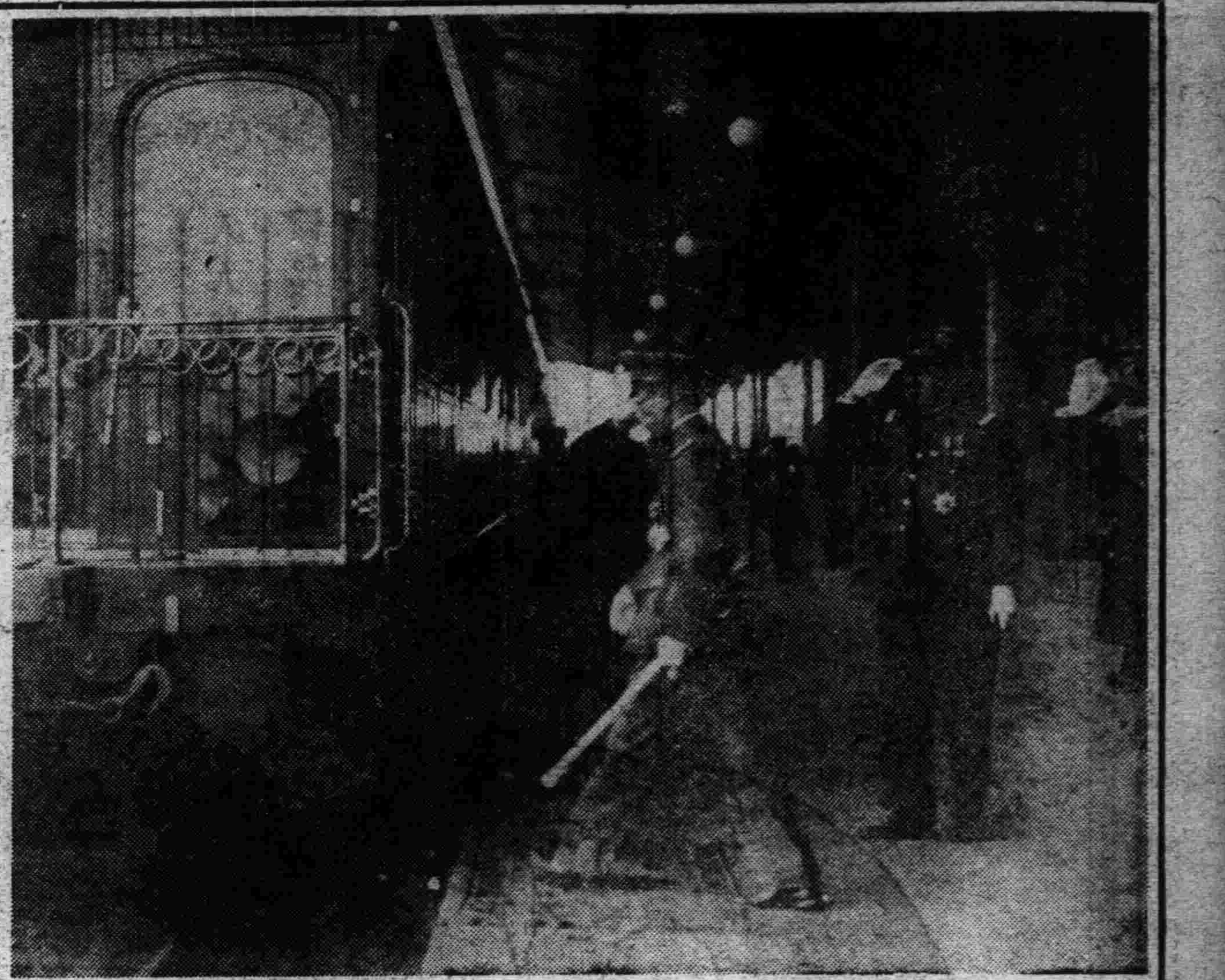

寫眞說明

大元帥陛下 由京幸哈御狀

九月午前江演舉行之觀艦式盛況、已在第一面詳細護誌、茲悉八日午前八時十分、大元帥陛下、奉從熙宮內府大臣、入江宮內府次官張侍從武官長、呂民政部大臣、于軍政部大臣、佐佐木軍政部最高顧問、長岡總務廳長、岩佐憲兵司令官等出宮、沿路受首都市民熱烈歡送、八時二十分、駕到新京站、即循御座列車、一路北幸、午後二時四十分、車到哈爾濱站、乃在南軍司令官、津田司令官以下各幕僚爲始、哈爾濱市長、注防艦隊司令官以下、郭第四軍官、河司令官、岩越〇團長安藤特務機關長、佐藤總領事其他滿日文武顯官、各着大禮服、在月台排列恭迎中、由一瀨站長、佐原鐵路局長、恭導出站、御乘汽車、由工藤侍衛長陪乘、禁衛軍儀仗隊搶旗先行、張侍從武官長、入江行在所主務官等扈從、張國務總理以下、文武顯官列外、鹵簿肅靜前進、自站前奉迎門至行宮前止、沿路受護少年團、哈局各科長、濱江省各縣長等排列在國歌吹奏中、於同時四十五分、天顏殊麗入行宮、…上爲陛下在新京站登車之御影下爲排立恭送之大員諸公、

谷田中將統監下 全市防護綜合演習
今日午後四時半展開

奉天防空演習、於今九月十日、奉天聯合防護團員全体出動、舉行最初之全市綜合演習、第一、第二、第三各區防護團各班、開始防護籌備、已於九日受統監部召集命令、各防護已配置就緒、聯合防護團長谷田中將就任統監、對各防護團長令全員出動防備、由九日夜至十日朝、奉天全市呈極度緊張的態度、今揭示十日奉天全市綜合演習之順序如左、

演習方針

聯合防護團本部統制之下、綜合防護諸班之行動、與各種防護業務之訓練同時、對一般市民、使之徹底瞭解各種警報並燈火管制之實施要領、並將關於防空防護、使之有向上之理解與認識、

演習要領

第一部（晝間）

午後三時三十分、防護團本部分團及特殊防護團、集合指定地點、受各團長之訓示指導、午後四時二十分、就任非常時的形勢、

午後四時三十分、開始演習交通整理、警報、警護、消火防毒、避難救護等、一律實施防護訓練、

午後六時、演習中止（講評）、

第二部（夜間）

午後七時、開始夜間演習、與白晝同一形態、實施警報及燈火管制、夜間演習之燈火管制實施方針如左、

▲警戒管制 自午後七時至午後九時、不俟命令、各關係處所各民家、一律實施、

▲空襲管制 依防空演習警報規定、傳達警報、則使用『電拉叭』廣播無綫、『電信電話』『電燈點滅』、隨警報實施空襲管制、

▲防護團之任務 奉天防護團基於奉天功空演習、燈火管制及警報關係實施規定、任街路殘置燈之處置、及警報傳達、及燈火管制之指導、午後九時、演習終了、

參加團體

一、參加團體、爲奉天聯合防護團及特殊防護團、

一、實施區域、奉天防護區城、即鐵道防護團規定燈火管制之全區域、

一、軍隊官公署、協力擔任責務

監統演習

一、演習統監、由奉天聯合防護團長任之、

一、防護團訓練、防護團指導官担任之、配置關係如左、

▲聯合本部、（淺野少佐、河鳴少佐、坂元少佐、石戶大尉、出口少尉、次主計）、▲第一區防護團本部、（境中佐）、石井軍區正、第一分團（北野少尉）、第二分團、丹保少尉）、第三分團、（雄谷特務長曹）、▲第二區防護團本部、（小出中佐、田中軍醫）、第一分團、（飯口大尉）、第二分團（田中小尉）、第三分團、（山岸少尉）、▲第三區防護團本部、（石田少佐、本團 看護官）、第一分團、（古賀中校）、第二分團、（山田中尉）、第三分團（早瀨少校）、▲鄰接地區本部、（石戶大尉）沼田軍醫）、皇姑屯分團（渡邊中尉）、北分團、（中央訓練所）、南分團、（柴田少校）、▲特殊防護團、（鐵道事務所鐵路總局以下二十處）

辦法如左、

發現火災、（依發煙筒）

電話電燈電柱之破壞、（總依白紙紙）

水道破壞、（依消火拴噴水）

瓦斯管道路破壞、（依指導官之指導）

第一軍管區 副官會議
今日午前九時開幕

奉天第一軍管區司令部、爲研究頒發人事之規定及普及副官一般業務之敎育起見、特定於今十日午前九時、在司令部內、召集所屬各部隊旅團副官等、舉行一週間之副官會議、關此次會議之日程、大體爲六日間之討論、一日間爲各軍事機關之巡視云、

演習假定 國交斷絕宣戰 敵空軍襲奉天

奉天聯合防護團本部、九日對一般市民通告左記、緊急布告、命令全市民分別防護、緊急佈告如左、

緊急佈告

一、某國間外交折衝、不幸不調、國交遂呈斷絕、帝國爲正義人道、並國家自衛起見、毅然對某國佈告宣戰、自九月九日、已入交戰狀態、

二、依據情報、敵空軍之大編隊、十日午前九時許、已出發飛行根據地、向北鮮方面、途中我空軍迎擊、共半數擊墜、頭他數機、巧妙脫出、（以上兩條係演習上之假定）、

三、奉天防護團、已蒙受出勤命令、九日午後三時三十分以降、基於既定計畫、就防護配置警戒中、

演習敎令

一、友軍飛行機、於尾部附赤色小吹流、敵飛行機不附、

二、以敵飛行機一機、假定爲敵重爆擊機三機編隊、

三、對敵機空襲奉天市警戒

南關發生剪褲怪盜 朦朧中黑影一閃 醒來後杳無踪跡

民、爲期夜寢之凉爽對於窗戶向不緊閉、以致不法者流、乘機思逞、竊盜情事層出不窮、茲者南關轄炸市分所界內、由於仲姓婦人之尋覓剪刀、發生離奇案件、目下已哄動附近該管分所、正在努力調査偵緝中至該案件發生之經過、經本報調査其始末略誌如下、市內住小南門外佐治胡同、門牌第五號、住戶仲連榮之妻邢氏、現年二十七歲、八日午前二時許、夫婦相伴熟睡期間、該婦突覺有人用手拂其下部、在此朦朧期間、即覺有用剪剪布聲及跳躍聲、此時即感其下部風凉、熟察之、乃其所着之白花邊紅布褲褲襠、已被剪破、長約三四寸於此驚忿之下、意爲其夫玩笑之所致、但其夫仲連榮、則尚在酣臥中、及至八日晨間該婦以事出離奇、即行尋覓自己有之剪刀、遍找無着、結果、竟於其隣戶門牌六號趙實純家發現、緣趙實純現以買榮爲生、其妻賀氏、年三十一歲、同日晚、賀氏於睡夢中、亦發生與仲邢氏同一之事故、褲襠剪破、約有數寸、次晨正驚疑中、聞仲邢氏尋覓剪刀情事、該婦當在屋內尋視之下、除已有者未失外、並於屋內地下、發現另一剪刀、當即舉以告知、邢氏視查之下、判係已有無疑、二婦當將夜間經過、互相談論、即時疑神疑鬼、驚惶萬分、事被該管分所警士所聞、當即前往、勘察之下、判明係屬竊盜戲要所致、同時査悉接連之老堆子分所胡同一號住戶黃司長家、亦於當晚發生竊盜入屋情事、計損失洋服褲一條、金手表一只、赤金手鐲一副、據聞該手鐲及金表、均係該宅婦人手上所佩、於熱睡之際、被人攜去、當其攜下之際、雖亦査覺、但只見黑影一閃、杳無踪跡、醒來後、則一切金飾手表等、已經不翼而飛、據爐炸市分所方面調査、此次匪人之行踪、判明係因該住戶等、均皆一牆之隔、加以匪人行動迅速、首於仲連榮家潛入緣該戶係爲臨街之板窗、未能緊閉所致、由該戶取擾後、乃復經其廁所、竄入趙實純家、旋復入於黃姓家得財後乃即逃逸、警側以此匪之行動、極爲敏捷、決非嗎啡白面者流、對於倫竊側、重於事主之婦人、於無可窃、則取剪破壞褻褲、而竟毫不損傷其皮膚、故意取笑、膽大已極、

九一五祝賀式典 式場決定十王亭

奉天省市縣公署、以及省垣關係各機關、爲討論九一五慶祝式典籌備事項起見、特於九日午後二時許、由各關係各機關代表等參集之下、在市政公署會議室內舉行最後之會議、以便決定今後事務之分担、當日討論之事務如下、（一）國旗揭揚、（二）紀念祝典（三）式典次序、（四）式場準備（五）旗行列、（六）講演會、（七）演劇及映畫、（八）敬老會、（九）慰問傷兵、當日祝賀式場、仍設於十王亭內、於上午十時舉行開會、其次序擬定如下、（一）開會詞、（二）國旗揭揚（三）國歌合唱、（四）向御影及國旗行最敬禮、（五）恭讀詔書（六）感謝狀朗讀、（七）祝詞、（八）高呼 大日本帝國萬歲、（九）高呼 大滿洲帝國萬歲、（十）閉會詞、

鐵路總局調委 各路局站長

鐵路總局、于昨發表、調委各路局、大批站長如下、計▲新京路局 吉林列車段新站分段列車副段長沼元英治、調爲蘭崗站站長、元寬城子站副站長佐藤民治、調爲駱駝山站站長吉岡三美、調爲溫春站長、元寬城子站副站長小林家治、調爲馬蓮河站長、▲哈爾濱路局 成高子站長林博然、調爲亞溝站長、海北站副站長周興璞、調爲馬延信號場站長、海拉爾站副站長王先覺、調爲姜家站長、滿洲里站副站長吳維巖、調爲完工站長、安達站副站長柳世榮、調爲成高子站長云、

柳河三源堡 發現紅軍匪

據當局接到之情報、柳河縣三源堡周家街之鮮人集團部落于七日午后十時許、忽發現紅軍匪、約百餘名、襲擊該部落將建設中之家屋五十三戶之建設材料、完全放火、付之一炬于八日午前一時許、始行逃走云、

因氣吞服白面 毒發而死

北關警察署永興里分所界、山東堡第五條胡同、住有蘇姓婦年三十餘歲、因生活關係、遂於朱某夥度朱年亦三十餘歲供給柴米、藉資餬口、平無別說、於八日下午三時餘、朱某外出因故與蘇婦口角後、朱某外出氣忿不止、遂購買白面數包吞服後、即往六條胡同門片十五號相識某叟家串門、欲告知死之原委、孰知到屋後毒發斃命、當報告警所由警所將某叟及蘇婦均行帶所訊究、一面電請地方法院派員到塲檢驗、以便掩埋云、

電車廠添購新車

奉天市電車廠長張維垣、以電車自邊門外双軌築張通車後乘客驟增、業已添加車數、原有車輛不敷應用、並兼城內亦將着手双軌、車輛尤感不足、乃向市政公署請准添購新車、業已訂購十輛、城內双軌落成後、即行途奉駛行云、

瀋陽律師開秋季大會

奉天瀋陽律師公會、爲報告既往會務、及討論今後事務之進行、特於本月八日午後二時假皇宮法學研究會舉行秋季大會、當日出席會員三十一名、婁高等法院長、魯地方法院長黃檢察廳長等、均皆出席、直至四時許、方始散會云、

薩貝加爾鐵道 代表突然撤回

駐劄滿洲里薩貝加爾鐵道代表部突奉莫斯科人民委員部令近即撤廢、他如薩路事務所、亦將縮小、僅留站長副站長及觀光局員等數名、就中代表克利基氏、聲稱請假三月、回國一行、據觀測、該代表決不再度來滿、故僑居該地蘇民、似已設宴送行、惟蘇聯此等行爲其用意如何、邁難揣測、而克利基代表、向在滿洲里、實力頗大、比較蘇聯領事、多具權勢、則此項現象、殊堪注目、

市內匪警兩起 一路劫一強搶

八日午後六時十五分、南市埸警察署 十里碼頭分所、住民任兆祥、當日該時、在日站工罷返家、途中行至詩純里、因疲乏休息、突於道旁樹林中闖出胡匪二名、即時出槍威嚇將其所着之青袷褲、藍大衫、及青色呢帽、並所有國幣五角一併搶去、逃逸無踪、又北市塲警察署保安路分所界內、二十七緯路、門牌三十八號、商戶德泰麵莊、九日午前六時許、突有胡匪一名、僞稱購買麵粉、誆開大門、三匪相繼入屋、均各掏出八音手槍威嚇該號李經理交出財物、結果、當被搶去國幣三百十九元七角餘、金票六十七元九角、搶畢、當即外出、遠逃無踪云

總局懲戒站長

鐵路總局、頃查吉林站副站長劉起恭、對北山站關于第一五六二列車諸商區間閉塞之際竟不問是否較定時過早、而漫然以應之卒致該列車早到甚久殊屬違背職務上之義務、着罰一個月間本俸百分之一〇之過怠金、又西陽站長張寶琳、于處理列車事務之際、以無車輛之解釋、及貨物之裝卸、遂以過早之時機、施行閉塞手續、以致列車早開、事後復臨後硏詞僞報、爲按定時發到者、殊屬違背職務上之義務、着罰一個月本俸百分之一〇之過怠金以示懲戒云、

天氣豫報

十日 北西風 曇間晴

九日溫度 最高 廿四度三 最低 十六度九

老梯子匪潰散 已逃黑山縣境

巨匪老梯子、再度竄擾新民縣境一二三四五六七八等區、人民受其害者、爲數甚鉅、經該縣警察隊及各村自衛團聯合跟踪追擊、該匪團大帮、業行潰散、其餘殘覺、已向黑山縣境方面潰逃云、

法院旁聽錄 聽妻言棄養母 李月亭誠不義

李王氏、河北省天津縣人、現年四十六歲、住奉天小南關娘娘廟胡同、于早年來奉、前因無子、遂將伊妹許王氏之子抱養爲己子（兩月時）起名李月亭（現年二十二歲）、王氏之夫作小本營業、該夫婦節儉自力撫養抱養子、民國二十年、李王氏夫婦、携李月亭來奉、仍作小本經營、令養子讀書、以冀繼續、李氏門庭、不料李月亭、竟天良喪盡、不思抱養之恩、反視李王氏如仇讎、遂狀訴瀋陽地方法院、請求脫離關係經推事劉振雅、開庭調解、茲將筆錄記下、

問（李月亭）多大歲數、

答 年二十二歲、

問 那縣人氏、

答 河北省人、

問 現住甚麼地方、

答 住大西關熱鬧一街門牌十號、

問 你因甚麼事、請求與李王氏調解呢、

答 我不堪受李王氏虐待呀、

問 李王氏、是你甚麼人哪、

答 是我姨娘、

問 不是你生身母嗎、

答 不是、

問 你是作甚麼的、

答 現在賦事、

問 你生身母在那呢、

答 在河北省呢、

問 你幾時到李王氏手呢、

答 生我二個多月吧、四歲時、到天津去過一次呀、

問 你怎麼知道李王氏、不是你生身母呢、

答 我十二歲的時候、回天津一次、聽我母親說的、

問 李貴生、是你甚麼人、

答 是我姨夫、

問 李王氏抱養你這些年、因甚麼發生惡感呢、

答 我在十歲的時候、她在太傭工、持我送到老娘家住、因她常打罵我呀、

問 近年怎虐待你啦、

答 我從前娶過一個女人、被她虐待離婚啦、後娶一個、又虐待、又說不好、不能過日子、還有不好聽的話呀、

問 不好聽的、是甚麼話呀

答 她說她在娘家、有不正當的事、被我丈人知道、還不讓來呢、

問 虐待你啦、

答 她說我女人、在娘家有不正當的行爲呀、

問 李王氏抱養你一回、你還有良心嗎、

答 實在不堪虐待呀、

問 你那麼大有獨立能力、能虐待你嗎、

答 未答、

問（李王氏）多大歲數、

答 年四十六歲、

問 那縣人氏、

答 河北省、天津縣人、

問 現住甚麼地方、

答 住小南關娘娘廟胡同、門片四十九號、

問 李月亭說的話、對不對呢、

答 不對、一點也不對（放聲大哭）說小吉呀、我不是你母親不差、你母親是我妹妹、你兩個多月、我把你抱養成人、二十九歲與你娶個媳婦、調唆的喪良心哪、

問 是你抱養的嗎、不用哭啦、

答 是（用白布手帕擦眼睛）

問 感情素日怎樣呢、

答 不錯、我在外傭工、叫他念書啊、

又問李月亭、你回去吧、李王氏抱養你一回不可無情啊、

答 受不了虐待呀、

問 就是對你女人、有點不好、你就說虐待你啦、你還有良心嗎、

答 我實在不能受她虐待啊、

問 你實在不能回去嗎、

答 不能、

推事宣諭、本案調解不成立、暫押下去吧、（閉庭）

省公署申禁 餽送節禮

奉天省公署、現以時屆中秋佳節、所屬上下各公務人員、難免無餽送節禮之情事、亟應嚴禁、以免腐化、而肅官箴、當于昨申令所屬省內外各機關一體嚴禁云、

民衆校學生 限滿十五歲

奉天教育廳、以省縣各校附設之民衆學校、多有不成年之幼稚加入、殊非提倡民衆教育本旨、爰特通令各學校、對於民衆校學生、非年滿十五歲者不准收容云、

省令各村所 備置勤務簿

奉天民政廳、現以各縣新村均行成立爲注重村政各村公所人員之勤務、必須紀載、以資考核起見、特于昨通令各縣轉飭各村公所、須備置勤務簿凡出勤、缺勤、或請假等、均應逐一紀明、以備考查云、

各縣犯人統計

茲據司法界消息、經最近調査所得、計全省廿八監獄看守所、所覊押之囚犯、共計二萬餘人、內有女犯六千餘人、幼年犯人一千零八人云、

一產三胎 母女無恙

瀋陽縣第三區、金三家子、住戶張京俊、現年四十餘歲、膝下無子、於客歲秋季、經友人介紹、娶得鮑志禮爲室、現年三十歲、忽於九月六日早八時許、一胎三女、體格肥胖、村人皆稱稀奇、姑誌之、以供生理家硏究焉、

監獄煥然一新

【遼陽】邑監獄自李獄長接事以來、即着手整理各部、因見監內房間各處、年久失修、頗有坍塌之患、遂呈准上憲興工修理、現在監內各部、已將竣工、又着手修整門面、中間襯以牡丹花、四週配以紫色閣石、非常典雅可觀、現已修理將竣、內外煥然一新、又甚堅固云、

監獄添委典獄佐

【遼陽】邑監獄頃奉司法部令添委平方義孝、爲遼陽監獄典獄佐、給四級俸、又委志田忠好山崎三郎二氏、爲遼陽監獄看守長、並令將該員等到差日期、呈報備案、邑監獄奉令後、一俟該員等到差、將行備報文呈該員等就職日期云、

批示

◎市政公署（五日）

▲王雅貞 呈留學日本請發給證明書批查屬不合礙難發給仰即來署詢問明白再行呈請可也

▲和趾仁 呈請分劈房捐由批查產已典出在外並無更名之必要所請分劈礙難照准

▲蕭夏耀光接瑞集堂 呈接免西關官地由批應予照准仰即遵章繳清費用以憑塡發新照

▲李相三 呈請自印戲票由批據呈自印戲票礙難照准本可規定新式戲票仰來署領取署也

▲王書禛 徐相軒李品芳孫殿選 李炳輝 呈請驗契蓋戳由批仰即遵章繳費以憑戳赴縣投稅可也

▲新京五台山向善普化佛教奉天分會 呈設立講壇以資勸善由批仰先向警察廳呈請核示後再行另文呈報本署備查可也

▲劉精一 呈批佔公地設立籃球塲由批查該職業學院並未遵章呈請備案擅行招生開學藐視功令仰即速行解散爲果故速致干未便所請設籃球塲一節着不准行

▲張承烈何雅亭 呈請注銷房捐由批張承烈准予注銷何雅亭將陳欠激清再奪

▲和成鳳 呈請更正重複房捐由批應准註銷重複仰即知照

▲趙鏡然 呈請留學証明書由批查核相符應准塡發

▲奉天商工銀行 呈請驗契蓋戳由批仰將不動產取得稅七十九元九角納訖蓋戳赴縣投稅可也

▲徐成宜 呈拆除房間請銷捐由批查所發之徵稅令書係五間之捐欵拆除一間並未在內

▲姜肇青姜玉麟 呈請更正房間由批所請原查確係實在礙難更正

▲關成芝 呈請房捐減等由批查屬相符礙難再減

▲程朱氏 呈擬將門面刷漿等請由批查關於建築事宜由六月一日交由瀋陽警察廳管理在案即知照

◎瀋陽縣公署（六日）

▲廿乃理 呈公會債累懇欵爲艱懇請查明備案准予變賣會產由批仰候批飭該區長查明再奪

▲葉貴春 呈請發回葉慶綿等契照由批查案在法院俟法院判決再奪仰即知照

▲關永林 呈具狀和息撤銷告訴由批准予撤銷仰即知照

格利浮的大人國遊記(五)

(喬那孫著　鄭笑生譯)

飯快要吃完的時候。乳母抱出一個一歲大的小孩。那個小孩立刻看見到我。就太聲喊着。聲音能夠使從倫敦橋(London Bridge)聽到察司亞(Chelsea)三英里那麼遠的地方。小孩那種好嬉戲的習慣要把我拿來玩玩。牠的母親不過要縱容小孩卻把我拿上去給她。她就把我當腰握住。將我的頭往口裡送我大喊起來。驚得那頑皮的小孩。把手一鬆讓我跌下來。若不是她的母親。把圍裙放在下面接着我。我一定要跌個頭破血流。乳母利用一種發生的玩具。是一種空管中裝下大石頭子拿來把小孩哄得不哭。這個用鏈縛在小孩的腰間。當乳母坐近我所站棹上地方的時候。她的面貌使我嚇得了不得。這使我迴憶到皮膚秀麗。娟好底英國娘娘。她們在我們看來多麼美麗原因只是不過她們和我們是一般大小。所以她們的缺點看不出。除却你用放大鏡來看那據經驗告訴我們就是最潤滑最白皙的皮膚。也要看過來是十分粗糙和顏色不佳。

我記得當 我在利利柏 的時候。他們矮小人物的面色。在我看來是世界 上再美麗 不過了。又和一位很有學問的人。算是我的親蜜朋友。談論到此種問題。他說我的面貌從地下看。上比貼近的看我。要覺得好看得多光滑得多。他承認當我把手握住他使他移近看。便覺得我的面孔十分難看。他說他可以在找的皮膚我到許多大孔。鬚髯有野猪鬃毛十倍那麼粗。並且我的面色含好幾色十分不悅目。雖然我仍可以大言不慚的自稱像同國內同性的一般美麗。並且找旅行中給太陽曬黑很少。在另一方面。我們談論到皇宮裏許多后妃宮娥。他時常告訴我說有一位雀斑太多另一位口太闊。第三位的鼻大。沒有一件我可以辨別出來我承認此種迴想是顯然易見的事實。不過我不能已於言怕讀者竟想這些巨大人物都是天生下就是形狀醜陋的。我要替他們公正的說一下。就是他們都是秀麗底人類。特別是我主人的容儀雖然 他不過是一個農夫。當我離六十呎看上去的時候。覺得他是何等勻配合度。

飯吃罷後。我的主人出去工作。我從他的聲音和形狀看來知道他再三的吩咐他的老婆小心看護我。我非常疲倦很想睡覺。給我的女主人覺得。她把我放在她自已的床上。用一塊潔淨白色底手怕把我蓋好。那手怕比戰艦上大船篷還要大還要粗。

(未完)

兒童週刊

入秋以後的消化和營養

食物的配合因人體而異
動物性植物性食物一覽

入秋以後。天氣雖然漸漸的涼了。但是殘暑未盡。時涼時熱。變化無常。在這種冷熱不定的時候。人們在暑中感覺已遲鈍的胃腸。更難於應付。因此素來虛 弱的人不堪說。就是平日健康的人。 對於食物也不特別注意。在這裡我們便趁機會談一談消化的常識。

飲食對於人體的功用。本來營養身體而能營養身體的。並不是食物的全體。而是食物中的幾種成分。所以營養豐富良好。並不在分量多寡。而在成分的良否。成分優良的食物。在人體中易於消化吸收。成分不良的食品。便難於消化。我們現在把各種食物對身體的消化吸收量。分別陳述於下。

動物性的食物。消化吸收率良好。

一牛乳。消化佳良。營養豐富。

二卵類。消化良。

三魚肉類。消化佳良。肝臟則比較不易消化。

四蝦。蟹類。消化率不及肉類。

五脂肪類。脂肪中以黃油爲最佳。

植物性食物。植物性食物中。因爲所含的纖維素及其他不消化分的分量不同。因之消化吸收率也因之而異。但普遍的消化吸收率。不及動物性食物優良。

一穀類。 穀類的消 化吸收率。因爲精白的程度不同。消化吸收率也因之而異。其中如精良的白米。比較粗糙的紅米吸收率比較優良。其他穀類也因爲種類不同以及食用者的習慣性不同。 其吸收 率也不一樣。

二豆類。一般的豆類。均不易消化。但其製品如醬油。醬豆豉。豆腐等。則消化吸收率甚良。

三蔬菜類。蔬菜中如山莉。白薯。 土豆等消化 吸收率最高。營養也最富。其他青菜類則因纖維過多。不易消化。

四果實。 果實的消 化吸收率。一般的都很優良。其中尤以蘋果。葡萄。香蕉。楊梅等爲優。

五藻類。海藻類的消化吸收率。非常惡劣。雖因所含無機質及維太命甚多。對身體非常有益。所以若調理得法。當可有利無弊。

以上各種食品。一般的植物性食物 的消化吸收率 遠不如動物性食物。 不過各 種食物中。又因種種關係。其消化吸收率 亦各不相同。 若配合適宜。則雖消化惡劣的食品。也可以成爲優良的食物。再則人類身體各有不同。所需營養亦因之而異。吾人在攝取時若能就身體的需要。再加以適宜的配合。則各種食物均可成爲有益的食品。不但無害。且能使身體獲益。

動物性食品一般的雖易是消化。但對於老人和幼兒則不大適宜。若不適宜配以植物性食品。則幼兒胃腸不能勝任。老人則因脂肪過多。易引起動脈硬化。血壓過高等種種危險病患。不可不加以注意。

總之。凡事有利必有弊。食物也莫不如此。吾人能取其利而去其弊。則雖認爲不易消化的物品。也可化爲易於消化的物品。再則所謂營養品也係對人而言。如甲需動物性食品營養始足。而乙則需植物性食物始能滿足身體需要。所以調理食品。應注意身體的需要。再加適當的調合。那便可得到充分的營養了。

秋蟲之鳴

(清癯)

秋蟲的種類最多。前人說。『以蟲鳴秋』。這句話。的確是不錯。你看天氣還未交秋就有叫哥哥聒聒兒出現。做這種生意的人。挑了一副擔在街頭停著。靠這小小蟲類吃飯。據說都是從鎮江一帶販來的。倘然是山東產的。那末。他的鳴聲還要響咧!其實這種鳴聲。有什麼好聽?況且天時愈熱。他的聲音也愈響。噢!歡喜養的人們。非但不覺得討厭。反說聽了。是能夠清暑的。吾眞有頁些不懂。

現在已交了秋。若在晚涼的時候。坐於階前。遠遠裡聽到織布娘 和搖紗郎。兩種 的聲音。(這兩種蟲。是吾們嘉定人的俗稱)。可以使人想起『一女不織。或受之寒』的道理。因爲他的鳴聲。狠像在那裡搖紗織布。可惜眼前農村中的手工業。眞比不上他的辛勤呢!

至於其它像的鈴子。(分天的鈴地的鈴二種。一爲青色。一爲灰色)。 和茉莉子。講究的且拿玻璃 來黏成極巧 妙的匣子。把它養進。天的鈴原來屬陰的。一到了夜。他就非常活動。擡起了兩翅。鏗戛而鳴。這種音。確是清越可聽。茉莉雖小。置在案頭。你若翻書吟誦的當兒。他的音。尤覺幽靜更其是不斷的助你清興。所以秋蟲。不好說是一無可取啊!

不過像蟋蟀一類。(吾們嘉定叫他爲蟴蜘)。同樣是秋蟲。你說他是性質不同。喂!照動物學家講。能夠發出美的鳴聲都是雄的。他因爲追求雌蟲。想蕃殖的緣故。並沒有要人來飼養的道理。豈料人偏會利用地當個賭博的工具。被人一根牽草。左右一撥。勝的儘管吱吱的鳴得震天響。敗的像落花流水。默不作聲。眞是好看。實在蟋蟀 自已不曉得 被人愚弄。最爲可憐。唉!豈祇秋蟲是這樣。吾看世界上做這個迷夢的。也不少呢!

秋節 街頭的花絮

(霽虹)

『金風送爽。丹桂飄香。』這是八月間的景色。此時中元節過去未久。轉眼之間。中秋節又將接踵而至。夙日這不景氣的氣氛籠罩下的街市。蕭條的景態。早成普遍現象。但近日來街頭驟呈一番活躍彩色。概亦中秋節將屆之故?今將近來之街頭。形形色色。拉雜寫來以實本刊。權作一個一九三五年中秋的寫影吧!

茶食店月餅應時—在這中秋節最應時的物品。要屬月餅了。茶食店爲了做這筆應時生意。所以在一兩月 前。就日 夜趕做。因爲茶食店一年之中。惟有賣月餅是一筆最好的生意。所以各茶食店不惜資本。均將門面油飾一新。窗子裏陳列上『月餅祖宗』與『糖毛兒爺』按花燈。裝無線電。外表是將這個『節』的彩色。點綴得熱熱鬧鬧實際上也是藉着這個來招引主顧啊。

鮮貨店鮮艷奪目—鮮貨是送節禮最好的物品。亦是迷信者於中秋日圓月應有的供品。在這秋季。鮮貨 是最齊 全的時候。每個鮮貨店裏都高高的陳列着紅的棗。黃的梨。紫的葡萄。綠的蓮蓬。紅絲相間的蘋果。眞是五光十色。鮮艷奪目千紫萬紅。清芬可愛。門檻上都紮着鮮紅的彩綢。到晚間。門前也都擺上藍白色的汽燈。亦足以將這個節的顏色。烘的濃了許多。

兎兒爺 大走其運—民 間俗傳。據說月宮裡有兎兒爺搗藥。所以一些小販們本着這無稽之談製做出些泥兎兒。塗些色粉和色油。來作應時的兒童玩物。這亦可謂投機的生意。還有一些與兎兒爺暢銷一時的如豬八戒。劉祿敬(小上墳之巡按)。月宮燈等。做得都很巧妙。這一類的東西。在近幾天我們在市面上。隨時隨地都可以見到一堆堆的擺着。

商號討賬忙—商號的規矩是三節結賬。這中秋節是三節之一。自不能例外。但値此不景氣年頭。金融滯澀。銀根奇緊。到處充滿了窮聲。討。賬—又談何容易?在我們走在馬路上。一些商號討帳者送條者。觸目皆是。雖帳不好討。但屈服於資大家的支配下。祇有多跑幾趟了。

其餘如車拉着。挑擔着的送禮的。要飯的嘴裡 的『過節啦!老爺 多給個 吧!』的哀求聲。與各種勞工的討節禮聲。在在的都象徵出節的來臨。

夢

(王到隆)

天色漸漸底黑暗。夕陽落下西山了。這時我才從學校忙了一日的功課回到家來。只因我身體疲乏。所以成就趕早上床上去睡了。

正在酣睡之時。忽然我和幾位小友們。在教室裡一起念書—彷彿是在早上太陽未能出來地時候—一會兒。隨便走到操場。徘徊底蹀着。身體舒服。精神愈快。覺我不像白天那樣的苦腦。很是自由的一個人哩!

但在自由的當兒。又想起那苦腦的事情。現在想要不作。又忍不得師長師弟吹促。有心不欲求學。又恐怕將來底墜落正思想的時候。忽聽人說『講算術了』。因爲我怕上課。一聲就把我嚇醒了。

浮生半日閒

(篠嘯)

每天埋頭傻幹於破帳紙屑之中。天長日久。誰不感覺一種厭倦?

是恰値禮拜日的時候。一間小小的辦公室裡。坐着三五辦公的青年。從早晨便都提議下午告假往河沿邊 當個漁郎。藉紓鎮日的苦勞疲倦的身體與精神。

『反正休息半天。也是休息我們自己的工資……』

是H君左邊並坐着的由君。埋 在寫字檯上劃着綠馬字碼。嘴裡如此叨念着他的聲調。是跟隨着鋼筆尖觸洋紙的字跡的音韻行走。譜成了自然的曲調。口中還哼哼『桃花江』的歌兒。

時間已漸漸混到十二點。工廠的瀛笛鳴叫了。遂即停止了各種勞動的聲音。都在吃起他們帶來的酸黑的飯盒。于是這間辦公室的三五人們。也均暫時廢止了工作。喂喂自己餓的肚腹。

『又吃飽了一頓。又不想家了』

『走吧。釣魚去!』

『釣魚去……』

『……!』

H君與貝君由君等這四位帶傻性(?)的同事。溜烟的跑出外去。H君負起丈餘長的魚竿兒。且行且笑的走向河沿的途中。

氣節方交 七月的夏末秋初。天空有一抹抹的飄灑的流雲。使人們不能不想起秋天來到了的微感。尤其是H君。他的一顆脆弱的心。禁止不住這時間的擊觸。倏然懷着如烟的往事。倏然瞻顧渺茫的前途。所以。一路之上。他是很少言語的?

他們走到河沿的時候。便坐在沙灘地上。是井君由君拿起魚竿蹲在石上垂釣。H君與貝君是不很懂得釣的方法的這。兩個門外漢只可做着看守已垂得的入網之魚的閒職。

河沿倒不寂寞。不但臨近有一條漁壘式的小街。而在他們身傍還有幾位很得捕魚之趣的兒童們也在垂釣。那些兒童的垂釣方法。較之他們實有些敏捷呢。

一條二寸餘長的活潑潑的魚兒。是由君釣得的。可算首開紀錄了。好像獲得了一件寶貝。

『貝君用鐵絲串上吧。拿回去也可算紀念了。沒有容跑呢!』

(未完)

勤

(王致聖)

勤者何?我們成事之本也。吾輩在校。尤應當以勤爲本。不然。學業必無成就之日。昔陶侃賢人。當官時。恐疎懶成性。朝運百甓於外。夕運百甓於內。以習勤勞。所以吾輩青年學生。這時必須朝夕勤學。晝夜的苦讀。將來畢業後。於社會上做事。或不致有懶惰的惡習。

捕◇◇蜻◇◇蜓……

貪心不足

故事　(雪貞)

『從前在某地 方的一個海邊上住着一對老年夫婦。老頭捕魚爲業。老婆則看家做飯洗衣服和別的瑣碎活計。生活雖不富裕。却也沒有挨過餓。但是老婆時常埋怨着老頭說。你太無能爲力了!我從嫁你以來。經過這樣長長的光陰。那一天我不是辛辛苦苦的。替你做這樣。做那樣。幾時能好好的享上一天福呢?唉!我的命眞不吉呀!………』這樣牢牢討討的訴說着埋怨個不了。老頭是一個可愛的沉默的人。聽了老婆的話。並不理會。仍然每天早起晚歸的到海上去捕魚。

有一天。早晨的陽光很和靄微風一陣一陣吹來。非常涼爽。老頭照常在人們昏睡中。一個人走到海邊上。望着太陽的光線。映入海面。放出閃閃的金光。浪花漫漫滾拂着。發出沙沙的聲音。老頭歡喜的了不得。就挽起了褲袖。把魚網撒在水裏去了。老頭心裡想着。這一下定 能捕到很 多肥美的魚。就把網慢慢拉上來。一看網中除了海草螺殼之外。什麼也沒有!老頭一想。這是常有的事。那能網網不空。就換了一處地方。又把網撒下去了。但是拉上來又沒有魚!所有的只是一些海草螺殼之類無用的東西!一連好 幾網。都是這樣。老頭有點着急了。想道『這樣好的天氣。魚都到什麼地方去了呢?眞奇怪!』老頭一邊疑惑着。一邊順着海岸上慢慢向東邊渡着。不知走了多遠。就停止了。又繼續工作着。一點魚獲不着!老頭急得面上的縐紋漸漸增多起來。太陽一點不脫懶的升到中空了。白雲一朶朶飛跑。好似爲老頭焦急的樣子。

太陽慢慢 的向西面 移下去了。老頭連一尾小魚都沒有捕着。肚子也餓了。回家罷?老婆看見什麼也沒有拿回去。不知呈現着怎樣一副難看的臉。嘴裡不知說出怎樣刺耳的話。如是坐下休息了一回。起來又把網撒下去了。他想。這是最後的一網了。再捕不到魚。可眞要挨餓了。就十二分盼望着慢慢把網拉了上來。一看。有一條金色的小魚。活潑潑的亂跳。嘴裡說道『老頭啊!請你把我放了罷!你要什麼東西我都能給你。我叫『小賽魚』你祇要喊我的名字。命令我什麼。我就出來遵從。祇求你把我放了罷!』

老頭捕了一輩子魚。從不曾聽說過一個魚會說話的事。心中驚疑的很。就把小魚放到水裡去了。小魚跳在水裡感激的說道『謝謝你呀!老頭。請你有什麼請求的事項。都請你不客氣的來和我說罷!我要回家去了。再會!』

老頭好像做夢一般。就歡歡喜喜的跑回家裡把這件事告知了老婆。老婆聽了很不滿意。就埋怨他說『你爲什麼不和他要一水桶呢?我們的水桶不是洩了嗎?你快去和他要吧!現在立刻就去!』老頭聽了沒有法子。就回到海邊上。這時已經是黃昏分了。海面呈著深綠色浪花比先前洶湧了。老頭就四面望望。叫道『小賽魚!小賽魚!』那條美麗的小魚果然出來了!就問道『晚安哪!老頭!我的父母很感謝你呢?你要什麼東西儘管說吧!都辦得到』老頭就把老婆的分附說了一遍。小魚答道『那很容易!請你回去就是了。再見!』老頭忙跑回家裡一看。一隻破舊不堪使用的水桶。竟然變成了新的。老頭心裡很驚怪。覺得這實在是一椿奇事!大大的奇事!但是老婆仍是埋怨着說。『說你糊塗你眞太糊塗了!爲什不要一張桌子呢?你又不是瞎子!你不會看見我們那張桌子壞了一條腿嗎?今天黑了。明天早晨快去要罷!』老頭無可如何就吃了些老婆吃剩下的冷飯冷菜。躺下去睡了。打算明天去和小魚君商量。

(未完)

雨露

(閻重樓)

朝晨。他還安靜地睡在床上。朦朧中忽然聽見街上滾過去的車輪發出『吱吱……』的聲音。他猜想天是落雨了。果然當他跳下床。拉開沿街的窗簾的時候。風雨已經很緊急的在樓頭飄打着了。

想到伊人的邀約。勢必爲這風雨所阻。他的心上不免沉起一層鬱悶。(他在憎恨着風雨呢!)

拖着沉重的脚步走下樓。去到小院。猛然看見連日不勝驕陽壓迫而枯萎了的花草。現在因爲獲得 雨露的潤澤 又復活了。『自然的力量眞偉大呀。怎能以個 人的愛憎爲 愛憎呢!』他不禁這樣地嘆息起來。同時他想『雨露能滋生萬物人爲甚麼不能樂用它而反要厭恨它呢?』他想着連自也慚愧起來。他走下庭階。立在雨中。涼爽的雨點滴落在他的臉上。生命的綠樹受着雨露的灌溉。青春的心靈似乎已經和雨露溶化在一起了。

河海公園

(一行)

在公園的緊東南面。有一個小小的兒童運動場。置有幾種兒童運動器具。如小小的鞦韆架之類。在這兒。中國的兒童和白俄的兒童在一起玩。俄國孩子的父母坐在旁邊看着。甚至幫忙孩子們作種種的玩法。對於中國的孩子不但不閑閒。甚至還毫無岐視的樣子。這在我們看慣了中外孩子分區遊戲的經驗看來。自然起一點受寵若驚似的心理。彷彿『以平等待我』之白種民族。只有這流亡外國不得歸去的白俄。

造成海河公園與他園不同氣魄的是連天的大樹。而另一種造成全園趣味的却還有蓮池。蓮池據傳以前是魚池。池裡有養 了幾十年帶着 金環的鯉魚。不過某年有一個當管的官兒。把魚一網打盡。撈出來吃了。所 以魚池一廢會變 過水池。並且還製了幾支小遊艇。放在池裡出租。近一二年才把遊艇撈到岸上來。池裡種上蓮花。算是專供游人的玩賞了。賞蓮是 雅事。所以從藝 蓮以來。把半座公園都點綴得勃勃有生氣。

現在是初秋天氣。經過幾番秋雨。蓮的全盛時期算是剛剛度過。雖還有幾株含苞未放的新蓮。却是疎疎落落。與已放將殘的蓮花對比。恰恰是到了二個時代的運的命運。正像人類之自幼而老。一同走在破風裡。有無限的悽涼。但是結結實實的蓮蓬。却在綠叢裡含着笑臉。向遊人們搖頭擺腦。

池的一角。有兩株生存池邊的老柳。因不堪岸邊泥土的壓擠。已傾向了池的一邊來。合抱不忍的巨幹已逐漸和池水平行起來。一串一串的柳枝却早已撫慰着水面像是和水親善。

(未完)

大觀茶園

煩友由津禮聘來奉最有榮譽歷史唯一女子劇團

北平 同德社

馬艷秋　陳艷濤　胡菊琴　于紫仙　韓子峰

宋紫珊　花寶林　金蓮奎　筱雙玉　田韵舫　宋鳳雲　花鳳琴　素蘭卿　田玉如
劉桂榮　小鳳仙　王寶榮　侯喜鳳　徐菊華　揚雅亭　李鳳奎　丁桂蘭　金寧寶　筱張黑
鄭菊魁　范鳳茹　筱寶鳳　劉竹青　陳雲濤　金名馨　筱寶芬　劉秀青　揚佩秋　張菊光
王菊璞　徐菊芳　白菊生　錢菊山　徐菊芬　李菊琴

全体坤藝員百餘人不及備載

八月十四日(星期三)晚場

家庭警世唯一名劇

全部 珊瑚傳

黃金台　夜戰馬超　二本虹霓關　四郎探母

票價一覽
前排八角　後排六角　邊座二角　頭級包廂三圓　貳級包廂二圓　女散座二角

稱爲日本第一!!
亦非過言

介紹新　矢野利子
加入名　三木芙美子
伴舞員　岡田久子

斯塔跳舞場

招生

新星期(晌午部 晚上部)

九月一日開始(隨時入學)

司機生科…三個月卒業
專科…壹個月卒業

◎學費八扣!有設宿舍!

奉天商埠地十一緯路五五
株式會社奉天汽車公司經營
滿洲汽車學校
電話四四四四番

世界珍聞及其他

梅蘭芳新著述 遊歐感想問事

南京訊、梅蘭芳二日謁汪及王世杰、馬超俊、晚國立戲劇音樂院籌備主任褚民誼、假首都飯店茶會、招待梅蘭芳、余上沅、到五十餘人、梅語記者、此後將致力於國劇內容之改善、歐遊感想、亦將整理問世、將來希望指正、梅因事改三日下午返滬、京義賑戲十一日起演六天、滬約二十日起演十五天、或二十天云、

晉五台縣承審員 斷訟大發神經
下鄉看歷書判案先占卜 一張滑稽荒謬的紅帖

太原通信、本省五台縣承審員李國用、性情乖僻、神經錯亂、有謂其下鄉時、必看歷書並上架寫時有一定之方向者、有謂其無論民刑案件、凡審問定判、每好迷信卜卦者、亦有謂其大言不慚、性情靡常、一意孤行、蔑視一切者、責言紛沓、議論百出、事由第十二區視察委員陳獻書調查明確、呈由省府轉請高法院查辦、茲錄其調查大意於次（略職）職切以該員正値實行就村調解辦法、事屬創舉、招人物議、乃事理之常、殊無足怪、旋經到村調查、該承審就村調解時、酷好講演報應禍福之說、始知輿論譏其迷信、亦非無因、且各村呈請調解、每有逾月不辦、甚因遷延累月、以致事態擴大、未能盡饜人意、本年六月該員因受其差人張某之頂撞、竟逞一時忿怒、判處張某徒刑五年、並褫奪公權全部十年、士紳輿論、頗表不滿、當經檢閱縣卷、該員所爲判、謂其差人欒傑不剛、逢抗殺訓、竟在厨房燃燒帋紙、遂認爲有謀燒房屋之證據、而查其差人口供、則謂係李承審將其鼻子打破流血、故燒紙成灰川並鼻血、兩人各持一詞、此外並無第三者之證明、以該縣府人員及地方上一般輿論、咸謂其謀燒縣府房屋、非係事之眞情、即屬語有未合、行不愜意、叱責革退、均無不可、而竟置諸嚴懲、殊失事理之平、現該承審業已請假返里、王縣長對此無法糾正、事因擱置尚未送判、又該承審員素日即好在其住室牆上黏貼不倫不類之籤語、近因霪雨房漏、開門收拾、該員之留守差人、忽對人言 該員住室牆上供奉升官發財、濟世登極 之紅帖、經縣府人員齊往觀看、傳爲笑柄、職員復偕往觀看、確爲該員之親書、內容大致謂 該員才高位尊、本年本月後、閻主任每月津貼大洋一百元、六月陞爲調解處長 使其調解辦法、由五台縣推行全省、全中國、全世界、並要登九五之位、與閻主任合作平治天下、人民視爲福星云云、措詞顚狂、荒謬絕倫、該縣輿論、謂其神經錯亂、確非過當 之論、查該員 職司審判關係人民之生命財產、至重且鉅、似此昏瞶糊塗、思想奇特、若令長任此職、殊不知貽害五台人民伊於胡底也、委員職責所在、不敢緘默 理合將該員之 紅紙原詞 抄錄於後、仰祈鑑核施行、謹呈主席徐、荒謬紅帖」奉稿、吾爲五台縣承審員、壽遐功才學識品格精神福吉、職位冠衆、爲閻總司令閻錫山、稱職、王靖國、各長官及全省紳民所親愛擁護、爲民福星、爲閻總座股肱、本年本月後、每月津貼吾一百元、六月即陞吾調解處長、能使五台及全省無一涉訟到縣者、萬民視如生佛、山西中國全球均樂照辦、全球 元元均 弗受訟累、全球擁吾登九五之位、濟世安民、使天下熙皞樂業、各得其所、各安其分、吾父李富和、身壯壽長、能隨吾再享三十年衣祿之樂、吾妻郭玉鑾樂聽吾教、壽德品格精神才學見福吉、亦能冠爲衆乘數、如大任助吾 修齊治平與 吾和樂安康、爲吾發祥、生如李世民趙匡胤、 五大貴子 一賢女、連同吾長子女、吾共得六貴子三賢、助吾登極濟世、萬民福星、今後吾與閻總座合作、平治天下、萬民視吾二人、若福星、吾父能令全球重愛戴、吾與全家均能修齊治平、三多五福、爲民福星、世世顯達、作民保障、吉慶有餘、

九齡童御風箏 冒險直上雲霄

莫斯科通訊、最近此間少年模型飛機大會之中、一九齡兒童坐於椅上、以十風箏曳之上昇空中、至十米突高處後等即以椅上所繫鐵索曳之降落、

婺源放足聲中趣事 焚燬脚布數百

婺源自劃歸江西管轄後首任縣長爲陳繼陽氏、對於新生活運動、積極進行、最近因解放纏足、亦爲新生活要政之一、特組織婦女天足隊、分赴各戶檢查、見青年婦女之纏足者、輒當場勸令將脚布褪去、以致一般婦女失此工具、倜儻綴綴、著地難行、亦惡作劇哉、該團自辦理放足以來、搜得之脚布、已有數百餘副、粉紅翠綠、各色俱全、羅陳階下、不啻開一脚布展覽會、茲於日前乘婦女放足宣傳會在舊縣署遺址舉行擴大宣傳之後、將上項脚布、一律當衆焚燬、一時臭氣沖天、人咸掩鼻、斯亦新生活運動中之一趣聞也、

胡漢民在海外 詩意頗濃

上海訊、中央常務委員胡展堂氏、自於七月九日離港出國後、經意而至瑞士北部支黎蘇唔王寵惠博士、途次吟咏甚多、頃胡將其海外近詩函致滬留上之西南政委李曉生、囑其轉印分送京中友好徵和、此外胡並函滬李曉生及在西南之中委劉蘆隱、稱旅居佳勝暫不歸國、茲誌如下、（上圖胡氏）

△告劉李近況 胡氏▽▽——於七月九日出洋、至七月二十四日、曾函其南中家屬、已抵達瑞士北部之支黎蘇地方、下榻於大陸飯店、旋又赴德休養、乃函西南中委劉蘆隱及留滬西南政委會常委李曉生、稱旅中頗健、暫不返國、並寄數詩與李曉生、一爲咏抵威尼斯及青阿諾湖、一爲晤王亮疇及與王談意亞近事、李已遵胡意將其寄至京滬各友好徵和矣、

△胡在港啓事 胡最▽▽——近擬就一啓事、刊載於香港三民主義月刊上云、余近遵醫囑轉地療養難得能與讀者以文字相見、無任惭歉、但旅中體力佳勝、亦必執筆作文、以餉讀者、（中略）胡漢民啓、觀此則可見胡之近況及其詩意之濃也、

△抵威尼斯詩 胡寄▽▽——國內之抵威尼斯詩云、西風吹遠海之涯、二十日行程不算賒、遶陸却知船代馬、望衡眞以水爲家、千年王氣懸誰說、（威尼斯嘗建國十朝、雄視地中海、）四國丹青自此誇、（意大利畫派始盛於威尼斯而 荷法宗之）亦似羲灣宜夏夜、歸舟昔趁夕陽斜、 又從威尼 斯移居里度云、黑衣難掩昔時男、歷歷勛勞衆使諳、大道同乘誰衰鉞、一星隨我不商參、廳裁林木臨沙嶼、飽喫櫻桃憶嶺南、客館好奇還好靜、販中時覓老農談 又至濰阿 諾湖、山水天下奇、從客遠 方至、逆旅善逢迎、好能通四國字、遊道雖今殊、遊仍舊思、惟有脚力差、行行跋鼈類、扶杖觀太平、疑是甌脫棄、全歐號同盟、協和萬邦事、湖山最佳處、冠蓋來不意可惜數强國、未抑卍字幟、千里而畏人、弱肉斯爭味

△贈王寵惠詩 胡又有到意唔王亮疇並拊述意與亞比西尼亞近事云、（步前韻）七年爲歐遊亦先此邦至、紀元與衆同、下乃有七字、（其意相墨索里尼、適執政七年、紀元之下、註有七字、）稱迅古羅馬、凌跨一世界、蠢爾非洲氓宣視曹鄶類、以叱咤、雄難使尺寸棄、盈疑巨人掌、握潰天下事、平心論此公、固善操民意、首相仍黑衣、南歐無赫不必論和羹、以超常餁味、又再贈亮翁詩云（疊前韻）倫敦歷幾國三日傒我至、握手雜悲歡、握筆不成字、問君別以來、當更有佳思君言國際間、矛盾非一類、且且說和親、皇皇備戰事、信使日往約、盟約已然棄、決策因太遲、求繁滋失意、試觀角力場、豈容弱者幟、君言憂且深吾病未能愈、觀此近作、可見胡對國際形勢之消極悲觀矣、

○○○○○○○

記鮑爾溫

英國名政治家鮑爾溫、一八六七年八月三日、生於布得萊、他的父親當過大西鐵路主席、做過十六年的議員、母親也係望族、所以他的家庭環境是比較貴族的、一八八一年、他就學於哈樓、一八八五年他入劍橋的麥尼得學完、一八八八年他在遺兒得了學士學位、大學畢業後、他即入商界、繼着他的父親而爲大西鐵路公司經理、商人生活佔了他的整個生活史幾有二十年之久、在遺時候、他儼然是本地方的有數人物了、作過群長、做過群議會議員、而過着鄉間紳士的生活、一八九二年、他和貴族瑞士第爾的女兒露瑟結婚、後來她對他的貢獻是二子四女、一九〇六年、他與保守黨人接近、開始政治生涯的訓練、一九〇八年二月三日、這位將來的英國首相、坐在下院議員的議席中了、這樣平坦無奇的議員生活、約有九年之久、可是、因他的才幹與學識、頗得陶爾包特公爵的賞識、對他頗爲揄揚、因而、在一九一七年、他升爲財政部的金融秘書、對於當時財長奧登、張伯倫頗有所匡助、不久又遷升爲貿易局局長、到了一九二二年、他的機會來了、以路易喬治爲首相的聯合內閣、發生動搖、保守黨人不與合作、路易喬治被迫去職、會由保守黨領袖布納羅氏組閣、鮑爾溫任財長幾個月後、布納羅氏退休請辭、繼任人選、黨的人士頗屬意當時外長喀耳壯公爵、英但皇以工黨反對、鑒於局面的不易應付、遂令頗有才幹的鮑爾溫氏組閣、這是一九二三年的事、

然而、第一次鮑爾溫內閣的壽命很短促、一九二三年他解散國會、以求試驗民衆對於鮑爾溫內閣關稅改革的意見、結果未如所期、保守黨所得席位未過半數、工黨佔第二位、自由黨居第三、自由黨不與保守黨聯合、而願意和工黨合作、一九二四年正月、鮑爾溫內閣倒台、工黨的麥克唐納拜命組閣、這是第一次英帝國的政權操在社會主義者的手中、在英國政治史上是很可紀念的、工黨內閣因對俄政策關係、引起國人的不滿、一九二四年十月、保守黨和自由黨聯合倒閣、國會因而解散、新選擧的結果、保守黨勝利、鮑爾溫又任首相之職、在他這次執政期間、正是工潮澎湃、達於極點的時候、一九二五年、煤礦工人大罷工的風潮爆發、整個的英國經濟社會受了影響、鮑爾溫應付這個嚴重局面、頗費苦心、但他所持的政策始終醫治不了英國失業的病症、（未完）

革命發源地 粵取締奇裝
不合標準服裝沒收！焚燬！

香港電云、一日爲廣州市取締奇裝異服首日、市民多穿土布衣出街、公安局派警檢查縫衣店、服裝商店、百貨公司、如有不合所定標準服裝即沒收、彙齊焚燬、

埃及壽翁逝世
享年一百五十三歲 八旬生子傳爲佳話

開羅訊、埃及年齡最高之人瑪克蒲、現年一百五十三歲、頃已逝世、其子現年七十三歲、係瑪克蒲在八十歲時所生、此一老人曾在一八三九年土耳其與埃及總督默罕默德里對希臘作戰時出力、

德自製汽車燃料 已試驗成功
汽車速度爲之增加

柏林電云、運輸史上之一新時代將因德國國產各種發動機燃料十四日來試驗之成功而濫觴矣、此項試驗重要目的、固爲解決德國特殊問題、但其他若干國家亦可直接利用之、上月十九日四十三輛載重汽車擧行二萬公里競賽、所用燃料、均係德國自造、至二十日已行四千五百公里、計在亞瓦斯競賽場走二千公里其餘二千五百公里、皆在柏林城內外街道上經過、該四十三輛汽車所得成績均出人意外、但事實上爲載重汽車發生最高效率及經濟起見、平均速度必須增大是日夜間四十三輛汽車齊向科隆出發、作最後決賽其速度竟壓倒一切裝有發動機之汽車、因此德國汽車事業今後可不再專賴舶來之液體燃料、殆爲不可爭辯之事實、

阿波共同汽船出帆

▲十六共同丸 ●開往芝罘威海衛青島 九月十二日
▲長山丸 ●開往天津 九月十六日
▲長山丸 ●開往仁川鎭南浦 九月 十 日
▲卅六共同丸 ●開往芝罘威海衛仁川 九月 十 日
▲十八共同丸 ●開往芝罘 月 日

大連市山縣通 阿波共同汽船會社大連支店 電話五〇〇一 六九九一

大連汽船出帆

●青島上海行（上午十一時開）
▲奉天丸 九月十一日
▲青島丸 九月十四日
●天津行
▲天潮丸 九月 十 日
▲天津丸 九月十二日
●基隆高雄行
▲山東丸 九月十七日
●新潟伏木敦賀行
▲河南丸 九月二十日
●北鮮行
▲遼河丸 九月廿七日

大連汽船株式會社
芝罘威海衛淸津雄基船票發售處 日本國際觀光局奉天分局 日電三九一四 二八六三
大和旅館出張所【日電四六一一】
全城內分所【日電三五〇三】
哈爾濱新京各地日本觀光局

大阪商船出帆

●往關門司神戶大阪（上午十時開）
▲哈爾濱丸 九月 十 日
▲熱河丸 九月十一日
▲只加爾丸 九月十二日
▲烏蘇里丸 九月十四日
●開往天津
▲志摩丸 九月十四日
▲朝熊丸 九月廿二日
●基隆高雄
▲中華丸 九月 九 日
▲大華丸 九月二十日
●開往橫濱
▲日東丸 九月十一日
▲志摩丸 九月十九日

滿鐵沿線各站及各埠日本國際觀光局船票發售處
車船連運票（往復票火車減二成輪船減一成）通用期限兩個月
大連門司神戶間船票買往復票價減二成通用期限叁個月
▲專屬貨物代辦處 各地國際運輸株式會社
大阪商船株式會社 大連支店 奉天事務所 奉天浪速通二六

惠通行出帆

●開往芝威仁 ▲利通號 九月十四日
●往開芝罘 ▲昌平號 九月 九 日
●開往門司宇品今治尾道 ▲照國號 九月十四日
●開往安東 ▲神祐號 月 日
電話一一八・三八五二 惠通行

名醫王次良移寓

啓者敝號開設以來數年於茲、自購各省地道藥材、配製各種丹丸務必精益求精、住堂醫士趙麟甫張曜五李炳陽三位、逐日應診不暇、現以重禮聘安名醫王次良先生 前業醫於大西邊門外廣生堂、現已移至本號逐日應診、先生醫林老宿、即長於醫術又富於經驗、遐邇皆知、因移至本堂、一時恐難周知、致患者諸君求治失望、特此聲明、以廣週知
移寓奉天大西邊門外鴻育堂藥店 滿電話三三五一號
診療時間 門診八時起 出診一時起 決不稍悞

奉天大西門裡瀋陽縣胡同濟世醫社業宅啓
贈送 內服捨藥 百病千料
並捨 九種心口疼 花柳梅毒 藥
專治婦女經血不調 流白不止 男子久涼 腎虛遺精 久淋白濁 每料售價六元 外埠函取不要 說明書附寄
諸般寒症 崩漏帶下 夢遺滑精 偏墜疝氣 久淋白濁 每料三元並刻捨送 半價減每料
每發收掛號費九角 郵六分即寄 兩袋八角

哈佛司

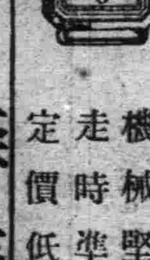

「振動不感錶」
樣式新奇 機械堅固 走時準確 定價低廉
合名無限公司 森洋行
本行 奉天春日町八番地 電話日長二〇三一、三七二一番
分行 大連連鎖商店街銀座通 電話長四一三一、四一二一
分行 新京中央通四八番地 電話長三八七三番
分行 哈爾濱地段街一〇八號 電話六五一六
出張所 遼陽幸町六番地 電話一九番

一德國白濁專藥一

▲梅濁尅星的治作用

梅濁尅星爲愛迪那博士耗四十年之心血經二百五十二次的實物試驗、逐請全世界花柳病院八百七十八處實驗、始告成功的、淋濁斷根特效藥、其藥性王道、功效的神速、可稱十全十美實爲二十世紀醫藥界爭貢獻、
（一）本劑有專門透入男女的深部粘膜細胞內、殺盡淋菌的特徵所以服過此藥者的小便也有極其强大的殺菌力、
（二）藥性和平、毫無副作用、絕非擅油劣藥之妨害腸胃碍及生育等流弊百出者可比、
（三）專治急性慢性、五淋、白濁、婦女、白滞、膀胱炎、尿道炎、等症、有屢試屢驗的特效、

▲德國成彌鄧藥廠鄭重監製▼
▲梅濁尅星說明書函索即寄▼
▼大連▼華泰▼華西▼營口▼中西▼奉天▲五洲▲安東
瑞祥泰▼新京中西▼吉林五洲▼黑龍江中西▼鐵嶺義和堂▼
洮南和發順▼普蘭店▼康德記道外六道街口
哈爾濱道外六道街口 柯爾登洋行

握現代治淋劑之最高權威的
德國梅濁尅星
▲愛迪那博士發現透膜殺菌法
▲全世界醫師始得淋病根治藥
淋病斷根新法

淋病的難減已成全球醫界的難題、要完全淋菌斷根、淋病怎樣可以算斷根呢？也是醫師及病家所渴望的一件事、然淋菌消滅就作爲淋病的治愈、而究竟用怎樣的方法、可以證明深部的淋菌確實消滅呢？醫師祇用一種深部殺菌的新藥梅濁尅星把潛伏的淋菌、完全殺盡、行了此法以後即撿不出淋菌並且沒有其他可疑的症時候、大約可作爲斷根、這樣過了三月半年一年之後、再行同樣的方法沒有淋菌而且經河了、良好的時候就把淋菌治愈了、還有一句話男人家已完全治愈、如不同時醫治她已設被染的妻子、這顯的醫治是一點兒沒有用的、

殺菌止淋丸 一經服用直達尿道止濁定痛

本劑對於淋濁各症可謂決對有效、主治各種急性慢性五淋白濁以及由淋毒而起之各症、如副睾丸炎及攝護線炎、膀胱炎腎盂炎女子淋病、凡他藥罔效者、服本劑無不靈確、其主要作用爲殺菌利尿、鎭痛消炎收斂、止淋服藥之後、直達尿道、如急性淋之劇烈症象、能迅速緩解之即頑固之慢性症概於一星期內、亦能漸趨良好洵屬極優秀之治淋特效藥也
定價 每一小盒現大洋一元、中盒二元、特製大盒三元、另備說明書、函索即寄、外埠函購、郵費不加、但信件必須掛號、以免遺誤郵票九折、
奉天大西城門外電車站 英美大藥房啓

歐美生乳藥

下奶的特效藥即是歐美生乳藥
服後乳汁湧湧而來 定增數倍之多、哺之有餘、兒强母健、一同歡喜、
注意 飛艇商標爲記 講防假冒
定價每瓶大洋一元二角每打大洋十二元
各埠均有代售 總發行所奉天鼓樓南 歐美大藥房西號
本號特聘大夫 醫藥費從廉 診治內外各科諸般雜症 注射各病特效藥針

長髮生毛
富美納音

長出來、又因禿頭病毛髮脫落之癥合、可用本藥、且對於盡因脫落、防止其此等諸病之禿頭、脫毛、本藥能殺滅病菌、使其生出同樣之毛髮●禿頭病●青年禿髮●髮毛稀少●髮毛脫落●禿頭擴●扒頂●眉毛淡薄●毛髮不良●男女生毛髮處不生長者……勿須遲疑請即用本藥爲荷、（全國藥房皆有出售）
富美納音價格、五角、九角、一圓六角、三圓五圓五角、送費國內一角二、萬一貨缺之際、請用郵局貨到交款辦法、向左記發覧本舖訂貨即時送藥
僞物甚多購買時務希指定富美納音之名
發賣元 東京市芝區田村町四 電話芝一八七四番 振替東京三一三二番 大阪市東區 電話天王寺三五五六番 振替大阪五〇八一一八番 東京院

博士創製之生髮良藥
◎田中醫學博士方劑
◎說明書無費奉贈
田中醫學博士創製之生髮良藥「富美納音」能使毛髮生長、並能防止頭髮脫落與頭垢叢生、舉凡男女之頭髮、眉毛、鬍鬚、腋毛、及其他人體生毛髮部份之毛髮稀薄者能使之濃厚發生、即於微細毛髮根處、擦以生髮良藥「富美納音」漸次毛髮

奉天商埠三經路
辯護士 法學士 田口純男事務所
（登錄事務取扱）電話滿四一一四番 日五三五七番
事務主任 楠山貞助
滿洲人事務員 元法院書記 劉仲畲 包雲翹 趙日新

博愛醫院
院長 孟夫成 副院長 日冲飛邦
本院 大連市小崗子
分院 大連市 電話八五二〇番
各科診療 阿片嗎啡戒治療 各種肛門病 普通並異常分娩 驗血檢菌 骨折脫臼 齒科技工 愛克斯光科 愛克斯光出張撮影 電氣治療 健康相談
隨時入院

1 ⇨

⇧ 2　　⇩ 4

⇩ 3

盛京畫報

一、金風撲面收穫在邇（星期日攝於城外）
二、街頭所見（星期日攝於小西邊門）
三、滿洲里附近之畜牧風景（西部國境畫報、鐵路總局攝影）
四、金風迎秋、鹿角愈高（星期日攝於日站千代田公園）
五、滿洲里小原山蘇滿國境滿側監視所（鐵路總局攝影）
六、國都殘暑風景
七、哈爾濱松花江風景
八、學童戲玩西洋象棋

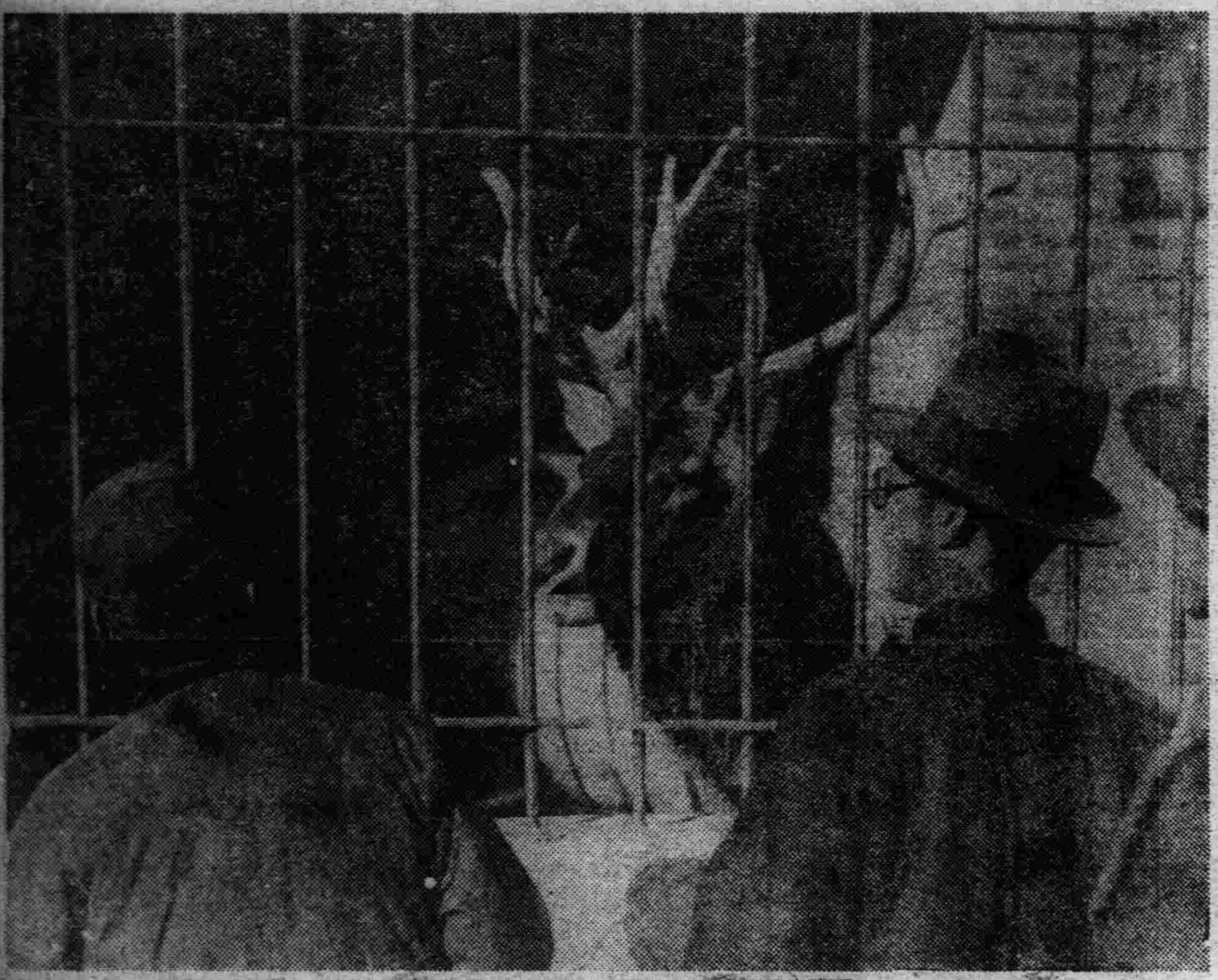

⇦ 5

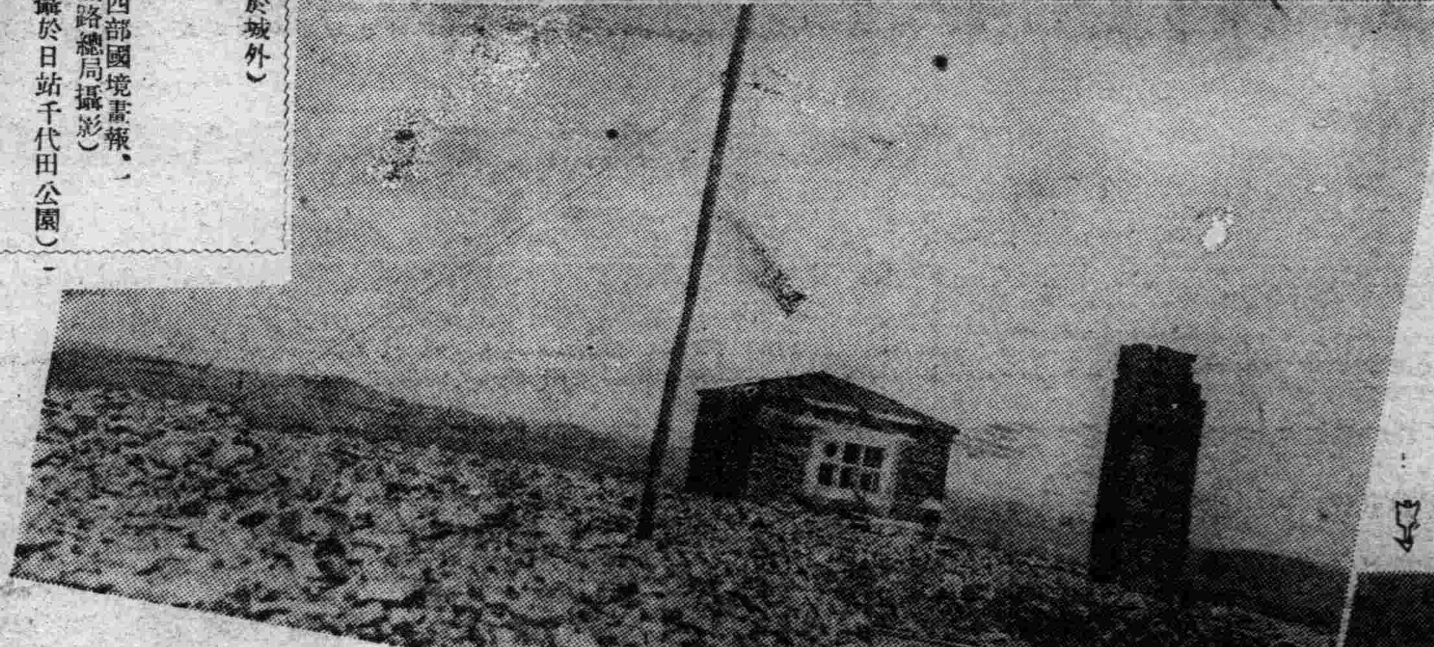

⇩ 8

⇦ 6　　⇩ 7

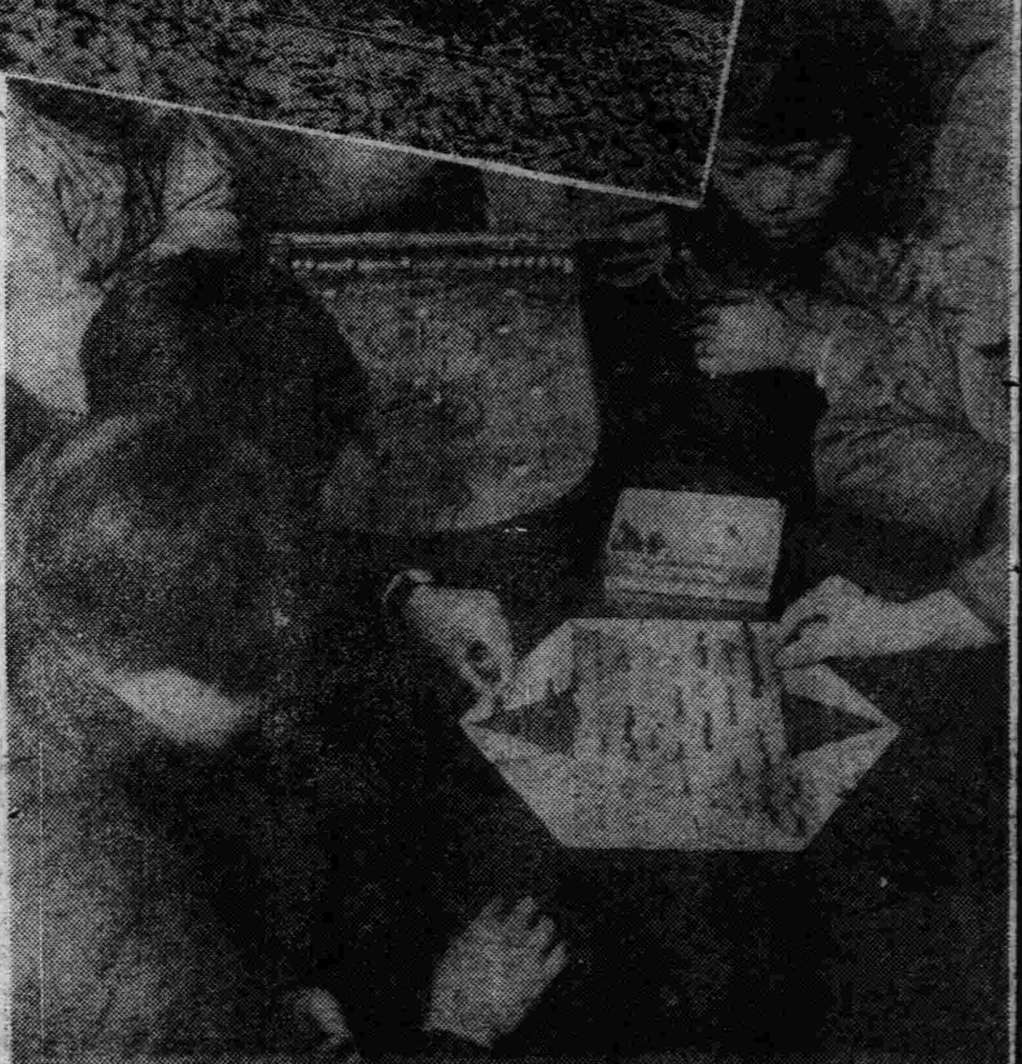

三井物産株式會社奉天出張所
本店　東京市日本橋區室町二丁目一番地
資本金　壹億圓（全額拂込濟）
奉天市大西關
辦理品目
大豆、雜穀、豆餅、鐵道用品、自動車、電車、其他機械類、建築用品、洋灰、砂糖、紙類、麻袋、麻系、五金、木材、化學肥料、工業藥品、各種食料品、紅茶、海產物、羊毛毛織物、中國貨、地下足袋、人絹、織物、其他雜品保險、火災海上自動車各種保險、
電話
所長　二三二九　二五五〇
大豆掛　二五五〇　二二二〇
麥粉掛　二三二九　二五五〇
洋灰掛　二三二九
織物掛
雜穀掛
砂糖掛
木材掛
藥品掛
機械掛
金物掛
火災海上保險掛　二三四二
麻袋掛
油類
食料品　二〇七七
庶務掛　二〇三五
勘定出納掛　五五九一
通信掛　四二六八
運送保險掛
滿洲國電話一般用　四一五五

株式會社大連機械製作所
製品
一鐵道車輛、鐵道路線附屬品及信號裝置
鐵橋鐵欄、鐵筋鐵屋豆油容器鍋爐類、
大店　大連市沙河口臺山町
支店並分工廠　奉天西塔大街三町目（電話二二〇三番）
要目
一氣鋼、氣機、煙突、各種機械類設計製造裝設鑄鐵罐、鑄鋼、眞碏鐵物、酸素ガ斯

婦女崩漏救星神藥　立止紅
『崩者』經血大下不止危險之症『漏者』經期赶前淋漓不止常有經年不愈者如不早治日久成癆（但不能生育實行危及生命患『崩漏』二症者欲求全痾請速服『立止紅』輕者一盒重者兩三盒立收效果『價目每盒國幣三元外埠函購郵費在內』
奉天南市場電影院路北遼東旅館西鄰暫借滿電二二一四
韓奇逢藥房有限公司
滿洲經售處
哈爾濱道外純化街八十七號歐亞藥房內寓
韓奇逢藥房有限公司

瑞有氏黑色補丸

黑色補丸聖藥係瑞有氏大醫生研究有年經驗宏富所含各藥効偉性猛生精補血而體不臊强筋壯骨固本扶陽使男女生殖器力增加對於腎病可稱無二之補劑也發行以來經中國政府化驗註冊特許專賣滿洲國商標注冊七六四五號又經中美英日國醫學士證明各大醫學博士醫院均皆贊賞認爲補腎之聖藥扶陽之良方也（主治）男子貧血五癆七傷氣虛咳嗽先天不足後天虧損房勞過度少年破身太早手淫過度見色滑精夜夢遺精腎囊潮濕常出凉汗精冷精清子嗣艱難自汗盜汗房事早洩腰腿痠疼形容枯瘦夜多小便久年白濁或婦女白帶及年久不孕凡由腎虧各症服之非常有效强精固腎如無病常服體質强壯精神充足永保無腎虧陽萎之慮以免早老貧血體衰之患如患腎虛陽萎之人此藥性質和平功效甚速四季服之合宜毫無流弊效力偉大服一盒有一盒效力服一打有一打之功患病購服一試方知言之不謬定價每打國幣三十圓每盒三圓外埠函購皆可寄郵各埠大藥房凡經售西藥者均有代售倘無處購買將欵滙至總行或各分行購買立郵不悞萬無舛錯總行上海英租界大通路一九三號瑞有氏藥行

滿洲分行
奉天南市場電影院路北遼東旅館西鄰暫借滿電二二一四
哈爾濱道外純化街八十七號歐亞藥房內寓
瑞有氏藥行
瑞有氏藥行

奉天城內中街路北
青年鐘表眼鏡行
美術禮品大減價照碼八扣
電刻夾銀盾畫屏風景、光耀奪目、美麗無比
題欵刻字、不另取費、餽贈親友、無上禮品

NEO Pedinal

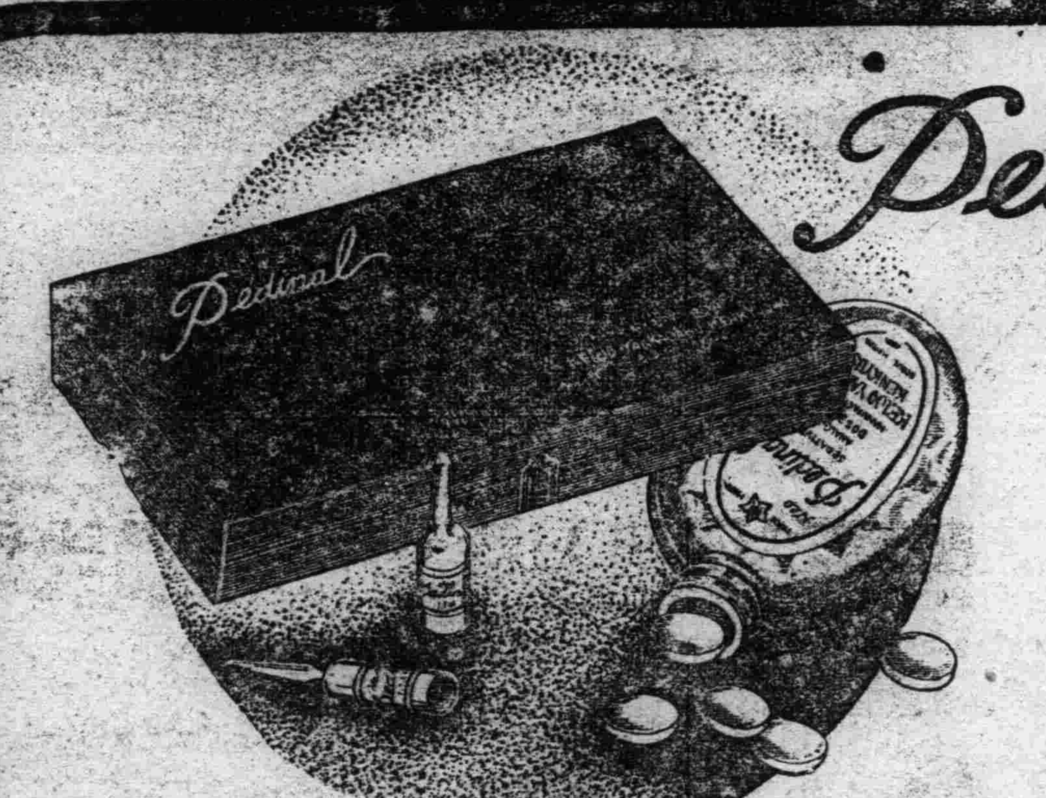

嗎啡鴉片、海洛英內
火速斷癮新葯 俄
北地那兒
（鎮痛·鎮靜·鎮咳灵葯）

【本藥之特長】鎮痛、鎮靜、鎮咳作用迅速如火、長期使用、毫無增量之必要、對胃腸痲痺及習慣中毒之性全無、故以少量能治嗎啡、鴉片、海洛英、克德因之中毒症。此種中毒解除療法、最適最良之新藥也。
【適應範圍】從來嗎啡適用之者殆、應用、於諸般症例、其作用較嗎啡爲強、且更富持續性絕無嗎啡之可惡的副作用、因此可治嗎啡鹽類之中毒症、足爲安心使用焉。
【用法及用量】一回、一西西一筒、注射於皮下或筋肉之內、雖一日注射數筒毫無副作用及諸般心身障害、可以無庸躊躇。

包裝　注射液　一c.c.一〇管入、一c.c.五〇管入、五c.c.瓶入、三〇c.c.瓶入
　　　藥片　一〇片子、三〇片子、一〇〇片子、二〇〇片子

滿洲國總發賣元　奉天加茂町十三　京城藥化學奉天出張所

各埠主要特約分售處
安東　公泰藥舖　營口　中西大藥房　公主嶺　足立藥房
奉天　井上誠昌堂　大連　井上喜保堂　鐵嶺　谷口十字堂
同　佐藤廣濟堂　同　溝上藥房　撫順　金森藥房
新京　井上誠昌堂　旅順　富竹藥房　金州　鴨瀬大藥房
同　宮崎藥房　哈爾濱　粮井泰昌堂　鞍山　東鄉藥店
同　東洋大藥房　同　山本長壽堂　熊岳城　米谷宋清堂
吉林　林盛堂藥房　同　旭昇號藥房　本溪湖　佐藤弘濟堂
同　松壽堂藥房　四平街　大建洋行
其他各埠藥房均售

請認明此註冊商標

現代婦女之良友

現代婦女已深悉殺菌對于個人衛生之重要。故用一種消毒藥水。殺菌迅速而又不傷細嫩皮膚。惟德國老牌「來沙而」消毒藥水乃能有此功效。此爲最可靠之消毒藥水。按法使用。確能於十五秒鐘內殺死傷寒病菌二萬萬枚之多。日常洗灌及沐浴水中。如加德國老牌「來沙而」數滴。即可防免皮膚病之傳染而享受健康之樂趣。對于陰道灌洗。尤能清除穢氣。全球婦女均認德國老牌「來沙而」爲其良友。此項消毒藥水藥料濃厚。必須摻淡。故所費並不較廉價品爲多。賜顧之時務請認明眞正德國老牌「來沙而」必裝著名琥珀色瓶黃色貼頭上印商標「來沙而」字樣

大連總經理　乾卯商店　山縣通六七

(C4)

停咳！

咳嗽傷肺久則成癆故初起時須服兜安氏補肺聖葯俾可速愈此葯專治咳嗽傷風及病之屬於喉肺者效驗異常味甘美性和平老幼咸宜兜安氏止咳葯片與補肺聖葯功效同惟係葯片便於懷帶

各埠葯房均有出售
上海江西路兜安氏西葯公司啟

一日一服！精神飽滿務用
哈雷亞卡
はれやか
强壯胃腸
新頭痛疲勞恢復劑

價廉物美
大仙女人人讚美
處處歡迎
以其價廉而物美也

CP-59

大仙女香烟

小兒角吐之治療

小兒無故嘔吐多因食物不合其胃治之之法應即改正其食物同時投以一兩劑嬰孩自己藥片將其胃中致吐之物和和平平地排出體外際此夏令食物腐敗往往不覺而給與兒童其柔弱之腸胃遂被禍矣對付此種危險有識之父母皆宜常備嬰孩自己藥片於家中也

福建興化城內大馬路邊徐宅柯君國樑來書云「小兒文美常患嘔吐多啼不眠各藥無效後閱報載嬰孩自己藥片乃試投之未幾嘔吐停止諸症悉愈自是不時給服此片不特百病不生且康壯肥胖活潑可愛矣」

嬰孩自己藥片可用以防病可用以治病良以此片功能健內臟振腸機使病邪莫入其所含成分純潔和平爲治療食積腹痛便秘泄瀉嘔吐發熱蛔蟲出牙傷風痰厥各症之神品　各藥房皆有出售或向上海江西路四五一號韋康士醫生藥局購備每瓶七角六瓶三元五角郵力不取　一切信件可由奉天和記洋行轉上海韋康士醫生藥房

社會小說 財色婚姻 (三七九)

(儒丐著)

二十八、實情每每作法規的犧牲

林老夫婦一見。先由林公歎了一口氣說。

『太太！。你看見了沒有。她怎一點心也沒長。客纔走。她就拉起琴來。幸喜人家坐的是汽車。不然時。聽見我們樓上起了琴聲。我們的戲法。不是白變了嗎。』

林太太見說。早已上前。一把把提琴搶過來說。

『你這孩子。難道不知道我們怎樣替你使心嗎。怎麼就等不了。爽得就奏起樂來。就讓親友們聽不見。在接坊們聽了去。也不象話呀。你怎敎人這樣張心呢。』

七小姐見說。依然笑嘻嘻的道。

『這算什麼。難道誰還來限制我的自由？。今天晚上我得出去一盪了。悶了我這幾天。怎能不生病。最低限度。也得看一回電影。』

林老先生見她這樣說時。益發焦急道。

『太太！你聽見了沒有？說她沒心。爽得把人氣起來。這一到電影園子難免要遇了熟人。就讓你不在乎。也得替我們二老想一想啊！好壞你不會再等兩天。』

七小姐見她父母不能由着她。把臉上的嬉笑。立刻化作怒。容一撅嘴。猛可裏往床上一坐。顧了一個髏兒。她怒了半晌。纔負氣說。

『什麼一天兩天的。倒不要緊。但是要不死不活的在病院驗一輩子。難道把我也悶一輩子不成。我是活人。就讓死了。魂靈還得滿街跑一跑呢。』

林公見說。眞急啦。很斬決的向林太太說。

『看着她！。簡直不許她出門。她若出去就別回來了。』

林公說完這話。便賭氣下樓去了。這里林太太未免乖乖寶貝的把七小姐好一陣哄勸。她只得哭了一會。又遷怒小周媽。不快快替她打手巾。於是她的意馬。算又拴住了。

茫茫人海

蟋蟀 (譚瑩)

自己做事沒有恒心。所以。無論什麼事。繼續到三年的實在不大有。只有一件事。我是是繼續了十年那就是養蟋蟀。不知道 十歲還是 十一歲那年。我跟着仲兄在附近一個學校裡住讀。秋天。剛開學。沒有上課。我因爲第一次離開家。所以常常一個人坐在房間裡對着窗外一株沒有皮的紫薇花發呆。紫薇花又名百日紅。開花的時候極長。我天天對着他實在有一點厭了。但是沒法窗外除了這種瑣小的紅色的花就什麼也沒有了。一天。我正在發呆的時候。仲兄忽然從外邊來手裡捧了幾只磁的器具。匆匆的放在臥牀下邊又出去了。我好奇心動就偷偷地去拿他牀下的東西弄開看看。原來每一管裡都有一頭蟋蟀。蟋蟀我本來就認識的。同時也知道牠們會鬥。這時候實在無聊得太厲害。就揀兩隻大一些的放在一處讓他們鬥。果然兩隻蟋蟀鬥得極起勁。好久一隻才敗了。我就輕手輕脚的把他 原舊分好盆 放在牀底下經過這次親手弄他們一鬥。我的養蟋蟀念頭就提了起來。正想找幾只管頭預備捉蟋蟀的時候。忽然紫薇花底下。幾塊斷磚中。有蟋蟀的鳴聲傳了過來。我就跑到紫薇花底下去聽一聽。原來從一塊小小的斷磚下發出。我那時非常高興。輕輕把斷磚揭開一看。見一隻灰黑色的蟋蟀。就拚命的抓去。抓到之後。我就急急跑回臥室。把仲兄牀下才鬥敗的一隻倒去。把新捉到的一隻放下。把盆蓋蓋住。一回揭開一看。雄偉非常。比仲兄的幾隻神氣雄健得多。我那時就很珍重的藏好。後來仲兄回來。看了也嘖嘖稱奇。他把所有的和我那一隻鬥。也完全敗北。從此我養蟋蟀的興趣提了起來一連十年間沒有斷。因爲經驗的豐富。對於蟋蟀的強弱。一目了然。但當我得加了一本叫個『促織經』的小書後。我的對於蟋蟀的判別力更敏銳。『促織』是蟋蟀的別名。『促織經』是清人著作前有名士尤同人序。對於蟋蟀的各方面論得很詳細。自然這裡是無法轉錄的。那末下邊我還是說一點促蟋蟀的趣味罷！

蟋蟀夜鳴。我們對於蟋蟀有經驗的人只要一聽他的鳴就知道他的強弱。所以每到秋初。我總是一吃晚飯就睡。一覺醒來正常夜半。這時候月明人靜。蟋蟀亂鳴我披衣起牀。點一紙燈籠。輕輕地跑出房來。夜風襲袂滿寒中人。我常常引起一陣陣的感傷。無從捕促。而歸房晏臥。不然就潛潛等等。屏息側耳。一則確實知道蟋蟀的所在。就做一個記號。到明日天色一明。再來捕捉。如此往往終夜。

除了捕蟋蟀外。最有趣味的就是開門了。開門我們的術語叫『開柵』。每逢上中下三旬的三六九日爲開柵之期。遠近的蓄『蟲子』(蟲子也是術語)都攜着健者趕來。先由經紀人過秤稱明了重量。然後擇重量相等者配對開門。博金由兩蟋蟀之主互相講定。約分三種。高爲十元以上。次爲十元以下。最少爲不滿一元者。講定之後。即行開門。勝敗一分。彩聲立起。那時勝蟲的意氣揚揚。而敗者自垂頭喪氣。酒食相勞。酬酢甚忙。這種情形雖則許多又都說是『市井氣』但我樂此不疲。

自從離開家庭。養蟋蟀之事。就間斷了。秋風一起。街頭就有蟋蟀出售。未能忘情。聊購一二頭。然目的已不在門。而在聽他的鳴聲了。

『少年哀樂過於人。消息都防父老驚』。目前人事勞勞。連這種『勝業』都不能繼續。實在令人惘悵！

宋玉九辯云。『哀蟋蟀之宵征』。歐陽永叔秋聲賦云『四壁蟲聲。唧唧。似助余之嘆息』。現在蟋蟀之於我。不過『助余嘆息』而已。

小品

海洋描繪 (下)

(白欣)

有些較舊的作家。其描寫海洋手法的優越。仍是不能被我們所遺忘的。如最近爲人譯出的洛諦的冰島漁夫。把海寫得神秘得可愛。同時又淒涼得可怖。迴環描畫中。透出一種北歐的憂鬱氣分。每章都如逐漸舖張開的圖畫卷軸。寫海又沒忘記寫那海上的人。因之他筆下不僅傳出人與自然力的抗爭。也還有從人的 心理角度上視出去的海的另一面目。寫出那從外界 所取來的全體的色彩。但却被反映於內界。而同時對心情予以同一的調子。

從前看過一本伊本納茲的『我們的海』。其中寫歐戰中一個女間諜的活動。寫到海中許多古怪的東西。那寫得就未免單調。此外使我不忍釋的是 小泉八雲的一篇海濱看太陽初的昇散文。小泉八雲向以美文見稱於世。這篇裡他費了很大氣力來形容那 旭日那旭日下的海波和帆影。雖然所寫環境和高爾基 所寫的沒什麼兩樣。但情調却全異其趣。高爾基對於海。有的是富有生命力的浪漫性的誇張。而小泉八雲。却只用了抒情詞的調子平靜地補 叙那戀歌神話般的境界。給人帶來一種朦朧而委婉的詩趣。前者是對於『自然力之』『野性的號呼』。後者則只是一個冥想的詩人流連景物之佳而已。生活之決定作品。有如此者。

古往今來不知有多少作者費他們的 心血於海洋的描繪上。要說也說不盡。但我們現在所要求的。不是沉醉於海洋的妙景中作神秘冥想的詩人。而是能從一切偉大事物中看出了『新生的萌芽』的歌手。來歌頌並描繪那『中國海的潮』！ (完)

雜說

論易退鬼 (上)

(子展)

至少在中國。最初的文字就是被作爲神秘的一種東西。文字的起源。從前相信伏羲畫卦。倉頡造字的一說。八卦說是發生在文字之先。宅就不能算作文字。只能算是一種神秘的符號或記錄。倉頡造字。也有『天雨粟鬼夜哭』的神話。倘若就目前存在的最古的文字而說。殷虛甲骨文是卜文字。這也是一種有神秘性的記錄。俄國的社會學者波格達諾夫。說是最初文字記號的使用。大抵『巫祝』僧侶的特權。中國上古時代相當於僧侶的是巫史。或者說是巫祝。相傳造字的既是黃帝 的史官倉頡。殷虛甲骨文當然也是經過史官或巫祝之手的 遺物。比甲骨文的時代稍後。被認爲殷周之 際的古籍那部易經。不待說是巫史的記錄。是初期文字的 典型。易經的所以不被秦火燒掉。或者燒後殘闕。只因宅是卜筮之書。不在 禁例。說到卜筮。我們讀 過春秋左傳的。總該記得魯陳秦晉那些國家。爲了征伐嫁娶薨逝等事。要用古筮以決吉凶。史官卜人同樣可以擔負。這種職責。原來巫史是常常並稱的。在國語的楚語裡。有『夫人作享。家爲 巫史』的語。易經巽卦也說了『用史巫紛若』。直到漢代。史官 的地位還是和巫祝相當。所以太史公司馬遷不免 要發。文史星歷近乎卜祝之間的牢騷話頭。這樣說來。我說易經是巫史的記錄。是有歷史根據的。這是一部頂有神秘性的古籍 也可想見了。

易經的神秘性。到了近代還有一部分 存在。例如拿易經占課的如『文王神數』之類。固然還有。把『太極 八卦圖』作爲符籙的。我也看見。還有把易經懸 在帳子門口。鎮壓鬼怪的。據老師宿儒說。夜間出外遊行。過着什麼妖魔鬼怪。背誦易經。就可不致着迷受害。 (未完)

考證

泰山石敢當

(斌宗)

吾人常見巷口牆脚間。書有『泰山石敢當』五字。考其由來。蓋始見於史游急就篇。爲所當無敵之意。唐顏師古謂急就之例。首陳諸姓之名字。或者另有意義。一說敢當二字。乃係虛構。恰遇石姓。相配成文。後人誤其意。遂書於石上。作壓邪之用。輿地紀勝。宋慶曆中。張緯宰莆田。重新縣治。得一石銘。其文曰。石敢當。鎮百鬼。壓災邪。官吏福。百姓康。風敎盛。禮樂張。唐大曆縣令鄭押字記。

繼古叢編。吳民廬舍。遇街直衝者。必設石人或石片。刻石敢當三字。以厭之。意本急就篇也。鄉人謂道路直衝居屋。有礙風水。邪魔惡鬼乘機而入。故牆脚書泰山石敢當。以保護之。此說蓋本於地理六字先生也。泰山二字。係後人所加。古人以天下大山祗有五嶽。其中惟泰山最高。神明居之。意爲泰山之石。足可壓倒一切也。

八。二八。草於二工

牡丹江畔

(考夫)

▲獻給故鄉的舊友們

朋友。街頭瓜灘上帶來了一片涼意。告訴人秋到人間了。於是而久潛在心之深處的興致又漸漸的抬起頭來！

清秋。海潮天空的清秋。宅是那樣的洒脫。宅是那樣的幽美。宅既不像陽春的那樣妖艷。又不像炎夏的那樣濃膩。宅的香。是清幽的。雋永的。宅的色是素淡的。是莊嚴的。無怪乎宅能培育出丹桂金菊之類的清高植物了。

眞的。我最愛這秋天。有人嫌宅帶有肅殺之氣。我却以爲萬象的凋零。正是得着宅們的歸宿了呢。況且菊柱傲霜。松柏後凋。宅同時又正是一塊絕妙的試金石啊！

局子是在一條寂寞的小弄中。報房正臨着幽靜的大道。你當忙裡偷閒向窗外送一目時。啊！一片天高氣爽的景象。觸入你的眼簾。使你不禁深深的吐一口久鬱在胸頭的悶氣。於是你便要凝神了一會。你便要會回憶起已往的若干個秋日來。會想起在小學時會枕着先生的膝蓋躺在倭肯河畔靜默的聽他在講老殘遊大明湖。會想起在中學時代同姜君在野外燒包米被人追逐滿溝。會想起在馬家溝小住中同金君散步時曾誤吃過澀口的俄國紫羅葡。更會想起：啊一切含有甜意的往事啊！宅們會一齊湧上心頭。你沒有時間細細玩味宅只是像過屠門而大嚼似的出神而已。這樣的情景至多延續不到三四分鐘。你便又要發昏着去工作了！這三四分鐘的工夫啊。便是我唯一享樂的時間了！

星期日十四天才臨到一次的星期日。我起了個大早。戴了破舊的草帽。披上一件新洗過的上衣。向着牡丹江行去。來到這裏幾乎近於一月了。現在才有機會去拜訪她。不禁暗暗的叫聲慚愧。這時陽光煦煦。清風習習。長空如洗。四野寂寥。置身此中。飄飄然如凌空而行。覺得遍體輕鬆。原來已醉化於大自然中了！

江上的風光。依稀似宅的上游一般。水是那樣的澄碧清澈。假如你有時間的話你可以一塊一塊的數清水底的石頭來。宅唱着潺潺的雅靜的幽歌。與秋蟲的鳴聲相和。奏出秋之音樂。南岸田隴相接。稼禾甫熟。澄黃萬頃之後微露着一抹遠山。隱隱的惟能辨出輪廓。農舍三五。晨炊未罷。輕煙縷縷在微風中裊娜。人的情思便隨着飄蕩起來。經過一個頗久的時間之後。才由幾陣擣衣杵聲把人從如醉的沉癡喚醒。於是又會看見靠北岸的一角上。散落似的橫了幾張木排。一群鄉間婦女正在拆洗她們家人的冬衣。斷續的送過一陣陣的杵聲來。衝破這四周的寂寥。遠處的岸上。靠着一所莊院。土作炮台和草團掩映。另繞一種 味調。我飽領了這裡的風光。坐在沙灘上默默着。這澄澈的流水啊！幾時能流到我的家鄉？你能帶了我消息給舊友們嗎？ 我向水上送了一口唾液。滾宅飄到故鄉的城邊吧！ 但轉瞬間宅已淡淡的消失了。一陣鐘聲。撞破寥寂。空氣微微的振動起來。我驚喜。這樣的妙境。再配上這一陣古剎鐘聲。怎不引人入勝呢？天啊！想不到我竟這樣的幸運呢！ 然而卻請鄉老之後。才知道是遠處油坊內午飯的警鐘。我知道時間 已經是在下 午一點鐘了。才快快的歸來。

臨行我揀了一塊板頭。寫了幾個字。放在水中讓宅順水去了。朋友！在課餘時到江邊去等候拾取宅兒吧！那兒有你遠在牡丹江畔的朋友的消息！

別錄

文藝隨筆

(達人)

燈火可親之秋夜。正是用功讀書的好時節。

詩難於詠物。詞爲尤難。體認稍眞。則拘而不暢。摹寫稍遠。則晦而不明。要在不即不離。恰到好處。所謂不取形而取神。不用事而用意也。余最喜史梅溪『雙雙燕』詠燕一闋云。

『過春社了。度簾幕中間。去年塵冷。差池欲住。試入舊巢相並。還相雕梁藻井。又軟語商量不定。飄然快拂花梢。翠尾分開紅影。芳徑芹泥雨潤。愛貼地爭飛。競誇輕俊。紅樓歸晚。看足柳昏花暝。應自棲香正穩。便忘了天涯芳信。愁損玉人。日日畫闌獨憑。』

其刻畫之工。形容之細。實非他人所能及。蓋南宋諸家體物之工。當推此公第一也。

古今時詞文章。湮沒而不傳者甚多。全集不傳者。固無論矣。即斷錦零縑。亦多不傳者。韓文公虛般墓誌。言般於詩。止用爲詩資。平生爲詩。可誦者千餘篇。今一篇不傳。蘇東坡與米元章云

『……兒子於何處得寶月觀賦。琅然誦之。老僕臥聽未半。躍然而起。恨二十年相從。知元章不盡。若此賦。當過古人。不論今世也！天下豈當如我輩憒憒耶？公不久當自有大名。不勞我輩說也。……』

實月觀賦。當必有可觀。東坡乃文壇巨眼。其推許若是。而今乃不傳。此蓋其中之一例耳。

和大風 (自吉林見寄原句)

(荷天)

伊人秋水望迢迢。黃菊偏能最後凋。憔悴那堪彭澤令。折腰始覺故園遙。

別來新月看橫斜。照遍千家共萬家。聚散合離元是夢。何分咫尺與天涯。

世事滄桑嘆渺茫。後彫松柏鬱蒼蒼。年來況味知何似。獨作濤聲對夕陽。

蒼葭白露晚煙輕。悽惻何堪唱渭城。聞道壯游饒樂事。雞林水秀又山明。

回憶

(董靜濤)

色的人天空。瀰漫了浮雲。一半飄蕩着。一半在消散。天上幾顆閃灼繁星。笑迷迷的向藍雲眼。森嚴雜陣的萬象。也都沉寂在黑暗的胸懷了。這時萬籟無聲。許多愛唱的蒼蠅。都停止了宅們的工作。在油壁上。伏着。安然入夢了。失眠而又多愁的我。躺在床上把經過一切的事情。泛在流浪的腦海裡。像電影般一幕一幕映演出來。

記得 年前在K埠某機關作事。在公餘的當兒。常常美其名的消遣。在把麻雀遊戲。我的瘦削而麗靨發灰黯了。我的心思我的情感。異常焦燥。我如像浪子已經墮落在深淵的樣子。我將沉沒下去。一直到地獄的底下…… (未完)

出版界

瀋陽美術工藝社雷之聖所編之應用工藝品製造法一書。最近由鼓樓北玉興印書館承印本月底即可出版內容所載工藝常識甚爲豐富爲新時代家庭日用職業技術不可少之書每部定價現洋壹元伍角豫約只收七角由玉興印書館經售云

疑問？

關于開方及啓方之疑問

金風吹來暑氣已消。公餘之暇。因取列國誌以觀。讀至齊桓公親詹仲病危之時。問曰仲父將何以敎寡人。仲謂桓公曰。如求齊國之安。當遠三人。桓公曰。當遠何三人。仲曰。易牙。竪刁。衛公子開方。查呂氏春秋。所著。係衛公子啓方。究不悉其一人歟。抑或二人耶。畢竟開方啓方二者孰對。仰海內博學之士。不吝珠玉。在此疑問欄內。詳爲示敎。臨書不勝翹盼之至。謹此敬請大主筆先生台鑒。

鯫人孫佩衡待敎於奉天

影海

銀壇拾零

『三個摩登男性』之一。韓蘭根夫人仲雲珍女士日前舉一子孫瑜曾詢其令郎貌容如何。韓怔怩笑曰。『不像我之醜陋。乃如其母般之美麗也。』

○

羅明佑朱石麟合導『國風』後再度合導之作品爲『慈母曲』此劇爲聯華全體男女明星合演。按聯華全體明星合作之片『共赴國難』後此爲第二次。

○

九星日鑑

九月十日 舊八月十三日　火曜　己丑　友引　定　翼宿

▲一白之人此日以爲易動而輕率辭去、則成難事、庚辛癸吉、▲二黑之人辦事須爲八成而宜剩餘力、極爲安全、丙丁辛吉、▲三碧之人此日竟生焦燥之念、却誘發不幸之日、甲辰癸吉、▲四綠之人雖重苦勞然無効果、只增悲歎、徒商之事竟不成、甲乙辰吉、▲五黃之人因親戚必有苦勞、遷移建築等大凶、丙丁庚吉、▲六白之人收獲在邇、前途希望大有樂觀、未辛癸吉、▲七赤之人若缺緊張、必陷不利、注意口爭舌論、未庚丑吉、▲八白之人今日以眞實辭去、則進展極爲良好、但注意患病、丙丁辛吉、▲九紫之人蒙盛運之光顧、忠實辭去、通達諸事甲乙丁吉、

四經路七緯路 瀋陽電影院

開演時間 每日二時五時八時三場

今日開演 此片於十日十一日祇演兩天

鐵腕拳鬥王

環球公司 俠義 趣情 影片！

頑皮！ 滑稽！ 武勇！

於十二日(中秋節)午十時加演一場 特別還演『骨肉之恩』祇此一場樓上樓下一律兩角

票價 學生票樓上下一律……二角 軍警票樓上下一律……三角 普通票樓上下一律……五角 凡有本院紀念章者按學生優待

請看此報本院另外的小廣告可知秋節開演何片！

大西關大街 天光電影院

最後一天

凡海中之奇珍所有盡有

裸體苗女 一絲不掛

入水死虎漁 替弟服仇！ 危險！ 緊張！

怪島春秋

銀城俠客

第一流武俠香艷巨片 善騎擊兼智勇 馬戰猛烈驚人！

明天開映 逃亡 明天映開

藝華影業公司鉅片

主演：袁美雲 王引 袁叢美 葉娟娟 秦桐 趙雪 倉隱秋 陳娟娟

逃亡

耗資十万 演員三千 歷程萬里 費時一載

明天起天光演

南市場 東安電影院 自用電話三五四二

午後二時五時八時開演

上海天一影片公司最近出品

夫妻之間

陳玉梅主演 孫敏

社會 警世 香艷 哀情 巨片

秋節選演 明星公司全部對白歌唱有聲 麥夫人 胡蝶主演

會仙電影院 小北門裡

【上海友聯公司出品】

每日 二時一刻五時八時一刻 三場

驚人冒險 海上英雄 (一集) 武俠巨片

【主演】 【胡萍】 【賀志剛】 【尚冠武】

由九月八日起十一日止連映四天

△注意△ 每星期日加映早場 樓上樓下一律五分

(下期預告) 海上英雄 ◆二集◆

聯華超特出品 典型的倫理影片

骨肉之恩

主演 羅朋 陳燕燕 鄭君里

天涯遊子來看此片——可以掀動思家之念

父母子女同觀此片——可以增進家庭幸福

中秋節特選在 瀋陽電影院 公演

君如貧血衰弱
喫了此酒
就能恢復已往
的強壯！

補血强壯

赤玉牌葡萄酒

百杯健康
千杯延年

11

飯田巖法律事務所

法學士 辯護士 飯田巖

奉天商埠地二緯路八二
奉天日本總領事館警察署前
電話(日)長二三〇五番

民事 刑事 一般法律事務囑託

辯護士 別役增吉

新京中央通一一番地
電話三二一四一番

Banyu

NEOEHRAMISOL

BANYU SEIYAKU CO. TOKYO

黴毒治療界最高權威!!!

日本東京帝國大學教授
理學博士 松原行一先生指導
理學士 岩垂亨先生創製

日本新六〇六劑之嚆矢

新益啦梅佐兒

効果的確、副作用絕無、
是爲永年多數博士之臨牀實驗所證明。

主治各症

各期黴毒、回歸熱、其他一般因螺旋菌而起之病症、瘧疾、鼠咬症等用之、効驗卓著、因黴毒而起之脊髓癆及麻痺狂等、在初起時用之、極有功効、乾癬扁平紅色癬、可用砒素劑治療之各種疾患俱可用也。

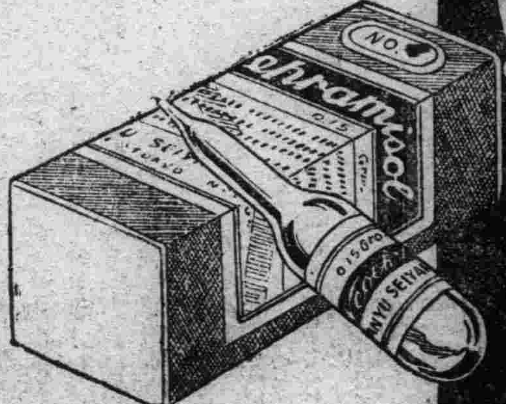

包裝之類及分量
第一號 內裝 〇、一五瓦
第二號 內裝 〇、三〇瓦
第三號 內裝 〇、四五瓦
第四號 內裝 〇、六〇瓦
第五號 內裝 〇、七五瓦
第六號 內裝 〇、九〇瓦

滿洲國總發售處 萬有製藥株式會社奉天出張所
滿洲國奉天加茂町十五番地
電話六二四七番 振替口座奉天一一八八番

製造總發售處 萬有製藥株式會社
東京市日本橋區室町二丁目
出張所 大阪、名古屋、京城

備有文獻函索即寄 各地有名藥房皆有售出

因爲銷路大廣，故價格低廉
斷然不許他公司追隨也。

獅子牙粉
特別贈彩

應募者
蜂擁而來！

截止期限
快到了

截止期 九月卅日

◉答案之用紙及答案之書法
(甲) 獅子牙膏(家庭用、大號、中號、小號均可)空盒背面
(乙) 獅子牙刷(一號、二號、三號均可)空盒背面、
(丙) 滋潤獅子牙粉制取封帶貼於與明信片大小之紙上在其背面書寫答案、
(丁) 獅子牙粉特大袋或大袋之上部剪取一寸許貼之於明信片大小之紙上用其背面、
(戊) 獅子牌刷牙水瓶上所貼之商標紙剪其一部貼於明信片大小之紙上用其背面、或用其他用紙、
請選上開(甲)(乙)(丙)(丁)(戊)任何一種作答案用紙將下列三項簡明解答之、但如缺一項亦作無效、
(一)對於課題之答案(二)貴府所閱之新聞名(三)貴住址貴姓名

課題
請將下記八文字組成頂上老牌獅子牙粉的標語即可
頂獅子粉
牙老牌上

一、發表 康德二年(昭和十年)十月中旬在滿洲有力報紙上發表
一、答案寄送方法
答案務請每一張裝一信封、每重十五格蘭姆、貼郵票三分寄下、但如數多之時、可以郵包寄下、頗爲便利也、郵費不足者、絕不接收、

答案寄送處
奉天浪速通十八番地高橋大樓內
獅子牌牙粉本舖滿洲駐在所

特等
(甲) 金殼懷表
(乙) 自行車
(丙) 留聲機
(丁) 照像機
(各品中任選一品 四位得彩)

此外除向壹等廿五位奉贈於(甲)美術座鐘(乙)旅行用皮包兩種中任選一品、向二等壹百位贈送自來水筆外、尚有美術懷鏡及獅子牙膏等等均有奉贈

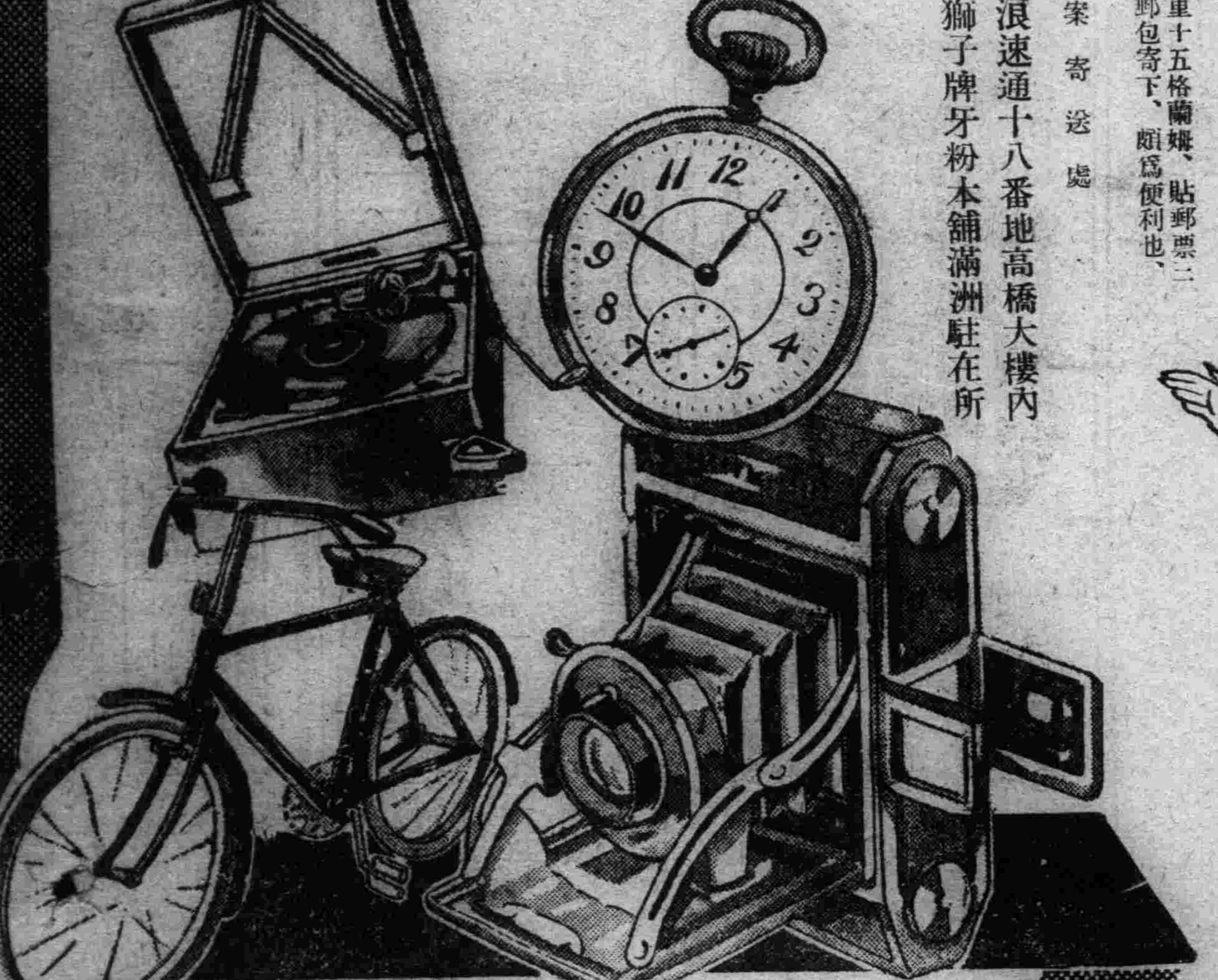

是萬人所愛的彩品呵

108—111

東京・大阪・名古屋
本鋪 株式會社 小林商店

洮源防務劃奉省
安濛防務歸吉林
第一二四軍管區軍務整理

【吉林】中央軍政部於實行全國共爲五個軍管區制之時將奉天省之洮南遼源一帶撥歸吉林第二軍管區司令部管轄現軍部、因爲洮遼兩地、距奉黑兩省較近於吉林、爲求指揮便利計、將吉林第二軍管區所管之遼源通遼駐防軍彭金山騎兵旅劃入奉天第一軍管區所統制洮南騎兵○旅王旅長部劃入黑龍江第四軍管區統制、將駐防奉天省步兵第○團撥入第○旅金旅長部屬管轄、安圖濛江兩縣之防務、完全撥劃吉林軍管區所統轄此種新防區爲西面收縮東南面展開、因爲安濛兩縣距吉省較近、所以防務由吉林軍區担任、吉林第二軍管區奉令已經實行通務所屬知照給具管轄圖表須發各旅、以免錯誤於青帳凋後實行大舉剿匪云、

警署又獲密輸犯

【大連】近有奸商、利用周水子驛、巧行密輸、自被大連署探知後、飭令署員日夜偵緝、六日午後、連捕二犯、一係市內信濃町無業村山諒三氏、年二十八歲、六日午後、肩負人絹等三十六匹、在驛內候北上之列車、被警官注意、當時被逮捕、一係奉天松島町六番地開河內洋行店員和田桂一年二二歲專利用中間驛、乘車密輸、二徒之外、背後尚有要犯之潛在、現在追緝中云、

戲園舊印花被罰

【瓦房店】舊市街戲園子、於上月經賈某、由連領到大戲一班、坤名角色、亦頗可觀、是以營業頗佳、因每日所賣之戲票、必須到稅局帖印花、以資稅例、逐日俱係丁某、前往稅局蓋印、向無差錯、前日有賬房李某（係銀針客）前往蓋印、竟將舊印花倫帖五十份、摟大洋五角、事被稅局查出、當科罰該園國幣百元、經園主懇求稅局亦念伊等俱係窮人、減罰國幣五十元、以儆將來云、

寫眞
（右）哈爾濱御行宮之濱江省公署
（左）濱江市內之奉迎門

詔書競書會 當選揭曉

【錦州】茲當友邦承認滿洲國三週紀念、由滿洲國協和會錦州事務局主催、恭錄回鑾訓民詔書競賽大會、於日前市內各校、選拔優秀書法之學生、齊集錦省師範校校址、鄭重舉行、競書之結果、書法最優學生、計中學部五名、小學部五名、經教育廳魏廳長、山口科長、及評判員李鐵珊、郝次京、廳會長等、批評揭曉、呈報文教部、頒發獎狀、以示鼓勵、茲將競書、當選學生姓名、誌左

中學部
一、岳達成、凌川中學、
二、周樹章、凌川中學、
三、張　銘、縣立中學、
四、馬占午、省立師範、
五、趙麟英、成德中學、

小學部
一、楊春生、縣師附小、
二、華松亭、凌川小學、
三、楊　崑、縣立第五、
四、喬顯名、育賢小學、
五、吳景芳、凌川小學、

日文豪田中赴榆

【錦州】日本著名之文作家田中貢太郎氏、於月之四日、由熱河來錦、於錦州一宿後、即於五日下午一時四十四分、乘西行列車、赴山海關去云、

四平街李巡官獲匪續誌

【梨樹】四平街警察署李巡官、於八月廿五日帶警盤查零賣所、行至東昇永、見有二人形跡可疑、遂上前捉捕帶署、該犯供稱一名吳子海、報字双紅、一名張喜報字海龍、並有二人在本街二馬路老趙家次長五時、將該二犯捉捕、一名王占雲閣、報字七俠、一名王占武報字占武、並起得匣槍四支子彈四十粒、於廿七日槍決云、

新興俱樂部案 不服前判者 已提起控訴

【大連】關於新興俱樂部案主犯今中良氏二十一名之賭博開張罪、及井上信翁氏外十七名之賭收賄罪、在八月三十一日、雖已判決、但被告多有不服、至七日之控訴期限日、先由新興俱樂部理事長井上信翁氏當務理事今中良氏、前理事吉田親數、同來村琢磨、前理事赤塚彌太郎、同學藤光度、監視武田正吉、同佐志雅雄氏等數役員、全部控訴、服罪者有理事辻慶太郎曲永坤二氏、一方贈收賄罪之被告者、有新興俱樂部事務主任、井上理吉氏、及同俱樂部包工公司果煥有、並前小崗署保安主任、當時奉天總領事館警察檢事代理警部沖賢季氏等數氏控訴、其餘者當日本控訴全皆服罪云、

交通事故八四起 死傷計四十五名

【大連】交通日繁之大連署管內、交通事故、亦隨之而較增、現據大連署保安係調查、八月中管內共演交通事故八十四起、因故而喪命者一名、負重傷者九名、輕傷者三十五名、計四十五名、比去年同月增加八名、傷者總計入院治療日數四百六十六日、車輛等所負損傷修理費約千二百二十四圓云

市內主要道路 禁止大車通行

【錦州】縣警務局、現爲保持、市內主要之街道、以免殘毀、故對左記各街、嚴禁大輪馬車通行、刻已通告在案、併令警察署各分所、轉告各車夫、一體知照、街名錄左、
一、大馬路一帶
二、錦州旅館前
三、大馬路三丁目一帶
四、阜康門外大馬路
五、驛前大馬路
六、城內各街道

董校長榮轉主任

【錦州】錦縣城內、九區公所、權能擴大、路工事務所、衛生事務所、併歸統轄、事務當然繁冗、內部另行改組、添設財務系、主任一席、經銓衡之結果、正式發表、以驛前兩級小學校校長董文閣氏榮轉、現已着任、實行職責云、

又添一家零賣所

【鐵嶺】城內各關鴉片零賣所不下十餘家、均營業發達、利市千金、邑人爲乘時趨利計、茲於本月五日、於南門裡大中當胡同、又開一家小樂天鴉片零賣所、聞該零賣所開張之日即嘆客滿榻、顧主盈門、國人均欲作隱君子、於此可見矣、

乾安匪訊 悍馬羣綁人票

【乾安】縣本邑六區竹字井一匪男字井、東南西北相立接界、二井之馬羣、向在花曉大甸牧放、於上月中浣、突來匪象三十餘名、將二井馬羣約計三百餘、盡行趕去、並將竹字井住戶、張德山之次子擊中要害、生死難測、其弟因一時未得脫身、亦被綁去、金姓老板子、腕部受傷、尚無生命之憂、當經男子井村長張玉璟之弟玉祥、協同警士四名、奮勇追擊、打下騾馬九十餘頭、同時村馳報縣警務局、河間北野二指導官、警察中隊長賈萬隆、率警士五十餘名、尾蹤追擊、同日駐軍第三連連長萬乃時、軍官江中重光、亦帶隊出發、協同討剿、當夜追至聖子井房框閒、將匪包圍、擊下騾馬三十頭、傷匪數名、匪向開通界竄逃云、

所官盡職恤衆犯

【柳河】本縣看守所所官王義亭氏、品性端方、辦事敏捷、蒞任年餘、克盡厥職、改善獄政、廓清積弊、不遺餘力、平時對於所犯、尤爲關心、待遇優厚如朋、加以管束嚴厲、致誨有方、衛生清潔、是以柳河看守所之改革善良、大非昔比、每遇所犯患病時、所官必親自診詢、加以醫藥、食宿時亦當親臨查視、以免所丁待虐、至供給菜飯、亦甚富裕、均能飽餐、衆犯感激莫名、口碑載道、咸謂所官得人、爲歷任所官之冠云、

關東州廳 全部遷移 明春築新廳舍 約在後年春間

【大連】關東州廳之大連移轉事、前由關東局向滿洲事務局、請求經費二百萬圓、待認可後、明年春於大連地方法院側、開工建築新廳舍、同年十一月中實行州廳一部之遷移全部遷移、完畢期約在昭和十二年三月中云、

若狹町市設便所

【大連】市內若狹町、地臨各商店街、年來商賈雲集、已化爲中心熱鬧區、惟該街內向有公設便所數處、雜在一般商店之間、且年久失修、廁內汚垢既稱不堪、而屎尿常溢流於外、惡氣四散、附近商民恒感

香爐礁强盜致傷案 三共一網打盡 行搶目的爲報酬奪金

【大連】三日拂曉、西山會香爐礁金家屯四十番戶居民王鎮家、闖入强盜、毆傷數人等情、沙署不眠不休、偵緝以來、六日午後十時、於胡家大嶺李子昌處、盡數捕獲、據供稱姓氏如下、原籍山東現住所不定、前杜來訊傭人劉玉幹年三十歲、原居山東現住下老街一三三番地范德順家、廿梅年卅三歲、原居住所同上范蘭田二七歲、山東業州府、現住富久町一四七番地油漆業、曹傳正年廿二歲、主犯劉在杜處從職時、即與王有隙、且垂慕其金錢、故糾合夥徒數名、藉報讎而奪金錢云、

承認三週記念 省市積極籌備

【錦州】本月十五日、爲友邦日本帝國、首先承認、滿洲國爲獨立國家、三周記念日、夫太日本帝國、不顧一切之犧牲、提攜我國之建設、惟今三易寒暑、實現王道樂土、三千萬人民、得安享幸福、脫離舊政權鐵蹄者、概皆友邦援助之力也、吾人之生存、而不可稍忽、其盛意隆情者、故於每年九一五、必隆重舉行、承認記念、本年之三周記念、轉瞬即至、故而錦州省、省縣及各方面均積極籌備云、

闇生堂匪襲擊 白旗沙力寨村 焚燒房屋八十餘間

【鳳城】久在安鳳搭界擾亂治安之悍匪闇升堂部屬、約四百餘人、武裝整齊、並隨帶輕重機關槍數架、雖經滿日軍屢次討伐、終未殲滅、前率部下身着陸軍制服、掌旗進高麗門擊斃警兵、綁去人票、曾誌前報、茲該匪部下周富海、率党羽三十餘名、身着黃色軍衣、槍械整齊、於五日攻入四區白旗堡、號稱岫岩警察隊、討伐越境聯絡合剿、值該處駐防之警察隊、及該警察四署均出發備留守十餘名放卡、尤許進街遂支上機關槍、立將留守警兵完全繳械、並將就近各戶搜翻追盡而去、及沙力寨有第三中隊之分隊在該處駐防、聞風帶隊躲避、及匪衆八十餘名由闇升堂督帶抵至該沙力寨地方、見警隊無人、乃舉火延燒房屋五十餘間、回頭時復到白旗堡又將白旗民房及警署警隊駐所燃燒三十餘間、共計兩處、燒燬房八十餘間、損失物品不勝枚舉、當局聞報以該匪等勢甚兇悍、胆大已極、除飭警團上緊追緝、務期殲滅外、並聞日內擬將大隊部移至六區紅旗街駐防、派大隊長苗奕芬指揮剿匪想該匪如此胆大搶掠焚燒、官家必有相當對待、以靖地方而安閭閻云、

昌圖匪訊

【昌圖】第八警察署長史連科、報告昌圖郵局信差郭彥興於本月二日午后一時、由第八區二十家子屯、赴當鷲樹收信行至該屯街外、突遇步匪五名各持槍械、將該信差攔住、搶去信袋一條、內裝國幣百元、並搶去制服一件、向北竄去云

第三區管界、合作村姜家店屯、亦於本月二日午后一時、突來匪首月字等百餘名、將該屯住民常祿擊死、並綁去人票二名、向北竄去、警署聞報派杜署員帶警甲五十餘名、前往追剿云、

第四區守望村新發堡本月二日午前十一時、突來匪首中海等四十餘名、警署派楊保長帶隊往剿、互戰一時許、斃匪一名、團員陣亡一名、負傷二名匪向北方逃去、現正追擊中、

東豐警察官吏 大調動

【西豐】縣警務局長袁作魁氏、現以全縣警官、應有調動之必要、特於月之一日、因城廂警察署、西北門分所長王鑫三、東北門分所長劉世哲等、先後懇請長假、均經照准、所遺西北門分所長缺調委大慶陽警察署、新昌村分所長黃榮久接充、遴遣新昌村分所長缺、調委城廂警察署東門分所長、袁福臨接充、遴遣東門分所長缺、調委城廂警察署、警長王名甲接充、遴遣城廂警察署長缺、着以該署特務警張濟民提升、至城廂警察署、東北門分所長缺、調委房木鎖警察署、德賢村分所長、金鴻忱接充遴遣德賢村分所長缺、着以双橋子警察署、警長王運和提升遴遣双橋子警察署、警長缺、着以大慶陽警察署、戶籍員陳殿佐調補、遴遣大慶陽警察署戶籍員缺、着以城廂警察署、小南門分所、一等警士王宇宸提升、開各該官吏奉委後、均分別視事云、

匪帮中之天左 向警局自首

【安東】爲匪首天佑之左右手不斷活躍於安東地區之天左（二五）、前者即有歸順意、今於九月五日單身秘密脫出天佑與妻子共同向鳳城縣第六區之故鄉匪團、赴鳳城縣警務局自首、請求投降、遂來在該地憲兵分駐所審問中、今於九日午後零時三十分到之列車、由鳳城縣警務局佐藤警士看押到安東、當即受憲兵分隊之審問、再於一二日中、引渡於安東縣警務局云、

王處長留心案牘

【黑龍江】第三軍管區司令部、軍法處長王光寅氏、人極忠誠、品學兩優、乃自任職以來、恪守職責、矢勤矢愼、對於案牘、隨處留心、鐵面無私毫不徇情、因以三軍肅然、上峯嘉爲倚重云、

旅長賞激有功者

【臨江】駐臨混成第三旅於八月二十八日、探有紅軍密探潛伏市內、意圖暴動、該旅當即命步兵第一營第二連少尉排長吳化民、率所屬士兵十名、嚴密搜查、八時許行至二道蠻子街口、見有行人一名、倫惶可疑、遇官兵即行逃避、該吳排長調度所屬、嚴陣以待、上等兵王樹芝、終對悍匪擊斃、鹵獲三號自來得手槍一枝、足證該旅平素訓導有方、官兵忠勇、事後該旅長賞洋若干元、以昭激勵、而賞有功云

縣令各村修道路

【虹螺峴】錦西縣境、所有縣道鄉道、今春均已修完、嗣因夏雨頻降、窪處多被水冲、雖經各村隨時派工修理、終未臻於完善、日前縣長王在邦、親往沿邊一帶視察、目睹道路不安情形、當時責令各村長、限三日修理完竣、違則重懲不貸等因、各村現正赶修中云、

正陽署獲嫌疑犯

【哈爾濱】道外大水晶街、門牌九十一號、住戶劉鄧氏（四三）、吉林永吉縣人、與曹永奎（四七）、吉林濱縣人、以賣菜爲生、周德昌（四二）、河北盧龍縣人、以上三人合夥同居、於昨三日下午八時許、由太平橋分所巡官、黃永年、率領警士數名、進屋調查戶口之際、見曹周行動愉惶、頗有可疑、略加盤詰、言語支吾、當經黃巡官大肆搜查、結果搜出手槍一支、子彈六粒、事關重要、將嫌疑犯、一併備文至正陽署、現下刑事係正在嚴訊中云、

奉天省舉行 第四次預選大會

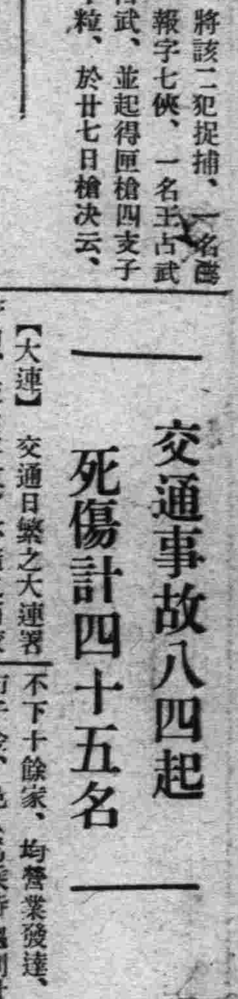

滿洲帝國體育聯盟、會開理事會、決定於本月廿八九兩日、假新京南嶺綜合運動場舉辦第四次全國體育大會、是以奉天省體育聯盟事務局、爲選出奉天省代表選手起見、自十日午前八時起、亘二日間、假日站國際運動場、舉行全省田徑預賽、開各項目入選三名、被選爲代表、晋京出場大會、一般觀測、屆時必有盛况云、

帝法棒球賽 4－4 不分勝負

【東京電】帝大對法政第二回戰、因帝大久保田投手之善投、以四比四之平局、遂入補決賽、竟至十四局、兩軍均無得分、夕景迫至、陷至比賽不可能、終於不分勝負、

法職業網球選手 柯顯 在滬表演難實現

【上海通信】法國職業網球選手柯顯來滬事、上海草地網球會爲愼重起見、特電致英倫國際網球協會、請示一切、刻復電已接到、本埠業餘選手禁止與柯氏比賽、以免有違定章、而剝除業餘資格云、柯氏前曾致函邱飛海、擬在滬舉行多場比賽、查本埠職業網球選手僅有卡那凡洛一人、故柯氏之行、勢將打銷矣、

劉景桂案 宣判延期

【北平通信】轟動平市之劉景桂殺滕爽案、業於上月廿九日經高等一分院刑一庭審理終結、不日即可宣判社會人士對此極爲注意、昨日第一分院刑二庭庭長吳煥仁以是案證據尚未調查完畢、故將開終結庭改爲調查庭、並依法裁定延期劉逮押二月以便調查證據、昨已送達劉逮、並將再行開庭辯論、

濱北沿線學生比賽 改期舉行

聯縣學生競技大會、曾擬月之八日舉行、然因各方面之事故、竟陷於不能如期舉行、現決定展延至廿二日（星期日）舉行云、

中國全運籌委佈 女子戶外壘球規則（續）

（第三節）塲員、守隊之任何隊員、在塲上參加比賽者、均稱『塲員』。

（第四節）騰空球、球擊出後於未着地前即被接住者、謂之『騰空球』

（第五節）被迫出局、『被迫出局』發生於擊球員成爲跑壘員時、原在壘上之跑壘員因被迫暫進一壘、致失去繼續佔有該壘之權利、因而出局、

（第六節）局、『局』者、指一隊員輪及擊球、至有三人出局時之一種稱謂

（第七節）內塲、四面壘線以內之球塲、謂之『內塲』、

（第八節）外塲、凡壘線以外界線之間、塲地邊界以內之球塲、謂之『外塲』、

（第九節）野傳球、凡傳球與守壘員、因過高過偏、守壘員未能接得者、謂之『野傳球』、

（第十節）漏接球、擲手合法擲出之球、未經球棍觸及、而接手未能接住或控制者、謂之『漏接球』、

（第十一節）比賽、『比賽』一語、爲裁判員宣告正式開始或暫停後重行繼續時之一種口令、

（第十二節）暫停、『暫停』爲裁判員宣告比賽前時停止之一種口令、

▲第三條　職員及其職權

甲、職員

（第一節）正式比賽時之職員應有、一、裁判員一人或二人惟以設裁判員二人較佳、人選可由與賽兩隊同意聘請、（註）全國運動會由大會聘請、二、記錄員二人、

全滿棒球大會

電業隊大勝安東棒球隊

【新京電】全滿棒球大會第一日賽、安東對電業戰、七日午後零時半起、在西公園球場、由安東先攻開始、以十五A比五、電業隊大勝、

奉天制勝 四平街敗退

【新京電】全滿棒球第二日第一次比賽、四平街對奉天滿俱戰、八日午後零時五十分起、假西公園球場、由四平街先攻開始、結果、以二A比零奉天制勝、

撫順敗退 新京奏凱歌

第二次賽、新京對撫順戰、八日午後三時廿五分、由新京先攻開幕、撫順隊打擊不振、新京隊遂占七分、以七比零、撫順敗退、

第二回棒球會 招開會議

【錦州】由錦州体育協會、主催之遼西、第二回棒球會、已定於本月八日舉行、刻已至期、爲利舉行之順調、須先期準備、當於月之七日、午後七時、假大馬路、日本留居民會錦州事務所會議室、招開各隊會議、以便討論一切、但關係者、均出席與議云、

滬市游泳池 八日開幕全運選手表演 並定九日起開放三星期

上海通信、滬市中心區市立游泳池、自去歲開工建築以來、迄已全部工竣、其規模之宏大、設備之完善、實爲中國首屈一指、該池原定上月間開幕、嗣以工程未竣、因此延期茲籌備委員會於昨日上午十時、在市政府會議室舉行游泳池開幕及開放籌備會議、出席李大超、董大酉裘燮鈞江世澄等、由李大超主席、當經決定（一）定九月八日下午二時舉行開幕典禮、並敦請本市參加中運動國會游泳代表全隊舉行表演比賽、（二）如遇天雨順延一天、（三）來賓一律憑入塲券或請柬入塲、（四）九日起正式開放三星期、（五）門票售大洋兩角聞該池現正積極籌備、並備有游泳衣出租、各界來賓請柬業已發出、屆時必有一番盛况也、

開幕秩序（一）五十公尺自由式、（二）百公尺自由式、（三）百公尺仰泳、（四）二百公尺蛙泳、（五）四百公尺自由式（六）女子五十公尺自由式、（七）三式接力、（八）花式跳水、（九）水上遊戲、（十）（胖子游泳二人三足、及推人力車）、

青年會体操班 開始運動

大南門裏青年會體育事業、極力提倡、參加者亦頗踴躍、現屆秋高氣爽正宜從事鍛鍊、該會乃定於九月九日開始体操籃球各班、納費無多、受益不少、有志体育者盍速前往報名焉、

爲收容癩病患者 準設療養院 關係者現議具体計畫

【大連】滿洲癩預協會防、前爲患者之治療計、會同關係者計議建設專門療病院等情、現由關係者討論具体策中、設立費仰給於寄附、近將大事宣傳、地址約在大連郊外、適當之地、完備醫療娛樂修養等各項施設、預算須十萬圓、收容人數初限五十名、次第增加、患者入院免費、現在滿洲癩之患者、尚不明多寡、該院成立後、收容日本國內之患者、將依滿洲國、滿鐵、各宗教以及社會團体各方應援之進行種種研究調查云、

獎賞保護電話機

【大連】電電會社、以爲一般家宅中發生火災水災、以及其他意外災禍時、室內之電話機、多無人看顧、往往被焚、今後新制以獎賞章程、如有臨危時、能將電話機搬出、或盡力保護者、不分社員及社外一般者、皆有相當之表彰、計每電話機一架、賞金二圓以內、月之一日、實施此項新章云、

小姨戀姊夫 竟成命案

【吉林】北極門裡蕭恋師之媳年十九歲素行風流、早有不正當之舉動、嗣經其姊夫劉某作伐、與蕭姓之子蕭倫結婚、惟其潘浪之習不去、仍時歸寧母家、與其劉姊夫作巫山之會於巳虎門外姊夫家、經夫知曉屢勸不應、於八月廿八日、又宿於姊夫家、廿九日返家後、其夫詢問根由、自覺有愧於其夫、入厨室擧刀自殺、經人發見後、其夫因年幼無知、恐怕萬分、以爲其岳蔡家、必來要人、何以對待、憂怕戰慄之下、竟爾發生癡症、奔入市內、見女即挽住不放鬆曰、你可別死同時放聲大哭、家人隨後保護恐有意外、並慰問、不日再給你娶一美郎爲妻、一面與其岳家交涉、經北極門裡分所偵查蔡女常至何處即巳虎門外其姊夫劉某處、將劉某傳訊、手鐲兩只、被劉所窃誘去、當因証據不充分、又能興訟、嗣蔡家向蕭要人、近日擬向法院呈控求此案之天曰、頃警察方面之調查、其姊劉某、既經姦誘、又行騙窃財物、向無正業、將來案中之罪惡責任、須由劉某負之、此巳爲潘浪之婦女末路、新女性可有鑒誡賦、

男女擁抱行街 警官拿獲懲戒

【黑龍江】於九月三日晚十二時許、椎本指導官、檢查行至本埠朝陽街中間、見有二女一男、擁摟而行、任意穢語、醜態百出、不惟有傷風化、亦屬殊不雅觀、訊之、男名耿國長、大虎屯車站工人、該女一名王淑卿、一名胡鳳蘭、均係燒烟野妓、當即帶廳懲辦、又是晚中區、設卡警士楊貴軒、及憲兵牛如滿、在滙通胡同、見有西來一男一女、攜手並行五相訴諧、問之男爲趙文秀、保聲記零賣所之看壺者、女爲趙淑珍、亦是燒烟野妓、據云因無處宿住、擬遂趙文秀家住宿、該警士以有傷風化、當亦送廳訊辦、茲聞警廳、已飭司法科、將該等分別懲戒、以儆效尤云、

黑虎匪綁去人票

【海城】縣境三區、曲八里河子村、當於月之二日晚十時許、突來步匪七八名、（匪首黑虎）、當闖進該村住民曲凌閣家、並未搶掠財物、遂將曲之孫女（年十二歲）、及傭人王某、一併綁去、即帶票遠逸、及車警聞訊往剿、但匪等早已杳如黃鶴矣、

教局長將行視查

【安東】本埠教育局鄧局長爲注重教育、對全縣教育會大加改革、茲聞該局長、現以市鄉各校發開學有日、關於一切設備及教授情形、急應考核、以資指示改善、而重教育、聞該局長是於七日分赴四鄉各校視查云、

教局發教員徽章

【安東】本埠教育局鄧局長鑒於市內各級學校校長教職員甚多、而各校所佩帶之徽章、向不一致、參差不齊、致不易識別、茲爲充一以便識別起見特經擬定新式徽章、『即爲圓形一學字』刻已由教育局鑄造完畢、業於五日由教育局按照各學校教職員數目、發給各員以便佩帶云、

檢查廳長到任視事

【安東】本埠檢察廳吳廳

舉行水災救濟會

【唐山】唐山水災救濟會、規定宣傳週後、昨（三日）復招集全體職員會議、計到正副會長及各主任幹事等四十餘人、會長孫揆百主席、報告開會宗旨後、即開始討論、結果、共議決六案、（一）規定九月十二日起、開始勸募、（二）募款以一個月爲期、（三）募捐採用團體機關制度、（四）定下週演戲由宣傳勸募兩股與三工廠俱樂部交涉、規定日期、（五）各機關團體向所屬捐得款項及自動捐款、均送交中國銀行、實業銀行、各街巷統由該管分局會同街長、挨戶勸募、彙送銀行（六）捐款人之姓名、由唐市各報披露、但唐市報紙篇幅過小恐碍營業、已派員前往各報接洽云、

屠宰場營業起色

【唐山】本市屠宰場自上月杪開宰以來、前往買賣之客商、尙稱踴躍、聞連日宰殺在百口以上、因一般售者及買者、因種種關係、均樂於此方交易故也、至稅捐方面、幾經官商各方接洽、亦有相當辦法、決在利商便民稅收中求得結果云、

普仁醫院開幕

【普蘭店】本埠張家爐街、普仁醫院、醫士王義德氏、畢業南滿醫科大學、對於一切男女老幼、內外兩科、富有經驗調治各樣病症、有特別手術、今受當地各會紳商要求之下、特在上所、設立普仁醫院、而日前九月一日爲該院開幕之期是以本埠之紳商各界人等、俱紛紛往賀、一時車水馬龍、極呈盛況云、

警備旅來省剿匪

【營縣】南山裡一帶、趙尙志股匪有竄境之息、日前駐防七區友軍、業已出動搜剿、昨復有警備騎兵兩連、開拔到此當即出發、前往二三四等區搜剿、諒此跳梁殘匪不難剿除云

指導官剿匪凱旋

【新民】老梯子股匪擾境、殺屋誌蔣端、該匪所經之處、焚燒房屋、人民飽受蹂躪、茲經警務當局各指導官督隊痛剿、東討西伐、始將該匪等驅逐出境、已向黑山方面逃潰、地方稍見平靜、現各指導官、於昨二日率隊凱旋云、

全縣城裝設電網

【東豐】治安後援會、前曾於縣署會議室、開防匪會議、計出席者、有守備隊長、徐縣長參事官、指導官、及各科局長會長、股長、科員、各街長均出席與議、互三時之久、表決城壕周圍、安設電網、以防匪患、并組設武器收回委員會、收回民槍之私藏者、均現九月一日以前、送交官府無罪、否則以匪治罪、刻正裝設電網、工趕修、諒不日內、即可竣工、商民可高忱無憂云、

二十五萬五千元、金票七萬千元、較六月減六萬一千元、鈔票八萬九千元、轉六月增八萬九千元、（二）貸款、國幣二百七十五萬七千元、與六月比減二萬三千元、金票二千元、鈔票十二萬三千元、與六月比減一萬三千元、（乙）國外方面（一）存款國幣一百四十一萬五千元、較六月增六萬七千元、金票一百一十九萬九千元、較六月增五萬九千元、鈔票二十七萬三千元、較六月增四萬九千元、（二）貸款國幣六十九萬四千元、較六月減一萬二千元、金票一百六十萬零三千元、較六月減二十四萬元、鈔票九萬六千元、▲當舖活動狀況當出十四萬二千八百五十九元四角、較六月減三萬三千六百三十五元、收四十一萬六千零十二元二角、與六月比減二千三百零二元、

鐵路局嚴肅路政

【吉林】行將遷來吉林之新京鐵路局、近來對於路政、嚴加整頓、以免損失、而維秩序、列車段每次車行時、一切車內責任、由隨行車隊長、臨時鑒理之、嚴查車內無票者、並隨車路員私帶親友、郵政車中亦不許、隨行郵政隨車額以外之人員、本路人員公私出張返里辦事等、須各携帶証明文件、臨時免費券、及管理段長站長之証明、否則拒止乘車、以維秩序、工務段對於所屬綫內、路綫檢查、枕木抽換、水道引導工事、須將工作詳細繪圖呈報以資計劃整頓、近日京圖綫、修理甚爲忙碌、往來下車登車之旅客、須由從事員指揮詳盡以免有旅客迷途之錯、警務段特務段、近日因青帳之期、每次下車之旅客、嚴加注意、有可疑者、詳加盤詰、並註明其入市之行蹤、久住、或臨行居留、日台處嚴查各站之清潔、吉林站又行補修及塗棚壁、路綫構內、決對嚴禁局外人行走以免危險、路局之請假休職者平均每月、在値工之十分之一以上、殊屬不合、以後路員請短假事由、須由各負責、段長嚴加審查後、方可允准、以肅路務、而資節儉云、

匪架肉票

【錦州】省垣北三區、溜滴樓村、管界牛新屯、據聞於月之一日午後十一時、突來胡匪廿餘名、各持槍彈、將該屯圍住、發槍威嚇、無力抵抗之農民、均束手斂跡、不敢哼聲、結果、綁去肉票六名、內中有王姓婦一名（年三十許）同方產三月之男孩一名、强架以去、據聞向沈家台西之歪脖山竄去警團聞訊追緝、則杳無踪跡云

韓姓叔侄被匪架

【錦州】省垣北三區、三屯村管界、二屯（距城十二里）農戶韓洛榮、家道殷實、匪久垂涎、突於四日午後十時、來有股匪三十餘名、各持大小槍、將伊之院落包圍、前後門堵塞發槍威嚇、旋闖入室內將韓洛榮、及伊侄（名未詳）一同綁去向西北方面逃竄、嗣後家人報告、警團追緝、則已杳無踪跡云、

陳視學查縣立校

【台安】縣公署、教育局陳視學、以秋季各校、開學多日、其成績優劣、急待視查、而便呈報、惟因青帳未倒、村胡匪、仍不時搶刼、若到鄉校視查、實覺危險萬分、是以該視學爲免除意外計、在此時期、先查縣立各校、如師中、一小、二小等校、均逐門視查、頗爲認眞云、

添委日系看守長

【遼陽】邑監獄自李獄長接事以來、整理各部、井井有條現已大致就緒、頗極完善、本日又由司法委任日系看守長二名、來遼任事、一爲志田忠好氏、充任戒護科長、一爲山崎三郎充任工業科長、該二氏、已於今日（三日）到署視事云

縣署調換檢驗吏

【富錦】本邑縣公署檢驗吏馬錦生、爲人樸實忠厚、至本境充差多年、理宜請求上峯調轉異處、始合法理、據查日前該吏、曾求縣長白復氏、代爲轉請省署調換、頃詢業蒙請准指令馬某、調往樺川縣服務、彼縣之檢驗吏、兩相調換、當聞馬某搭船前往、擬於月一日到差云、

中支稽核人轉動

【遼陽】邑滿洲中央銀行遼陽支行稽核渡邊、奉令榮轉新京、邑內各機關各商號、與日站各部要人、聯合設宴於日站公會堂、爲渡邊氏餞行、賓主齊集、酒綠燈紅、頗極一時之盛、渡邊氏交待清楚、即擬赴新京履新云、

漢解 日本口語文法講義 【一】

裕振民編述 柳龍光校正

自序

自序

公輸子之巧。不以規矩不能成方圓。師曠之聰。不以六律不能正五音。世間凡百學術。必須根據準則。扼執竅要。始能循序前進。觸類旁通。因而得達熟奧之境。此不易之理也。當今之世。外國語言已爲重要學術。而研求之道。尤須明其法則。握其要領。分晰區劃。審攈明徵。如振網之操綱。解牛之捉絡。若然則文法尙矣。自一九三一年以還。東亞文化爲之一變。日本語言遂爲東亞民族切用之學術。是故社會人士無貴無賤。莫不孜孜於日語之研習。而文法一書。亦如雨後春筍。趁時紛出。要皆爲研習之便。猗歟盛哉。然各種文法。類多重複散漫。佶屈艱深。不失於過繁。即失於過簡。求一扼要精確者。寥不可得。予竊病之。客歲負笈東瀛。於課事之外。亟欲輯一精賅切用之書。謀便學者。爰以東亞高等預備學校口語文法教本爲經。參以個人學歷所得爲緯。越時八月。成文法一書。雖未敢即謂完

滿洲特產工業株式會社 爲招募專賣代理店啓事

本社由日本理化學研究所指導日聘請滿洲國醫科大學榮養部長醫學博士安邦淺吉氏爲顧問應用學理與實驗發明高粮之各種精製法於奉天日站末廣町建設巨大工場精製下列各品（一）文化米（精白高粮）（二）（文化麵粉）精白高粮粉（三）（文化掛麵）高粮餛飩（四）（文化餅）（高粮麵包）以及燒酒日本酒威斯忌酒等品質精美價格低廉今爲營業發展及振興滿洲國農業起見擬招募各省各縣專賣代理店待遇優厚希望遠大如希望代理者請速來本社專賣代理部接洽是荷

奉天末廣町六番地
滿洲特產工業株式會社
電話 日 七八八〇番 七八八二番 六四三五番 七八八一番 七八八三番 六八四二番
專賣代理部 奉天城內大南門裏 晉生長樓上 滿電話三六九三號

日本海上保險會社
創立 明治二十九年
資本金 壹千萬圓
火災保險 運送保險 海上保險 傷害保險 自動車保險
本店 大阪江戶堀
奉天代理店 大同實業公司
奉天商埠地一經路二六九 電話 日長 二六三一番

天下一品
萬
萬字老牌醬油
日本國之一年間醬油釀造額四百萬石
本工場是日本最大工場釀造最優醬油
本工場一年間醬油釀造額六拾萬石
資本金參千萬圓
野田醬油株式會社奉天出張所
奉天宇治町六番地 電話二六九七番

頭痛!! 宜速服
腦欣 能立時止痛
禮帽牌商標

主治
偏正頭痛 頭迷眼花 精神憂鬱 宿酒惡醉 頭沈神昏 腦筋疲乏 面神經痛 暈船暈車
各地著名藥房均有代售
定價 四包入 二十錢 七包入 三十錢 十二包入 五十錢 廿八包入 一圓
大日本名古屋市東區京町 荒川長太郎合名會社虔製
滿洲國總批發 新京永樂町三丁目 新京藥品株式會社

世界強身藥惟我獨尊

諸君如不信何妨一試
藍色補丸 虛弱症之救星
珠淵藥房經理

中老年之精力減退者

不老回春青春素
青春之泉
會血冷血・精力減退・精源枯渴・精液稀薄・性慾不振陽萎無力・夢精早漏等一般生殖機能老衰虛弱之人無上之珍寶劑
販賣合地於有名藥房
京城 朝鮮製藥合資會社

三井茶園製日東紅茶

品質優良 價格低廉
三井洋行發售
特約代理 清光洋行
奉天春日町三番地 電話二二六三番

月刊 日本語
請看看研究日語者之福音 九月號已經出版矣
關於日語之所有材料溢於誌面。即無師而自通日語之雜誌也欲定購者從速
定價 每冊 日金二十錢 郵費一錢 半年 日金一圓十錢 郵費六錢 全年 日金二圓十錢 郵費十二錢
發行所 大連市若葉町一四三番地 善鄰社
振替大連四二九二番 電話（三）二五六五番
代處售
大連浪速町 大阪屋號書店
大連市監部通 青年書社
大連市西崗大龍街 啓化書局
奉天瀋陽鼓樓西北 胡魁章書店
哈爾濱地段街 濱江書局
大連市沙河口大正通 啓明書局
大連市西崗福德街 美合商行
大連市得勝街四八 健界書店
奉天瀋陽鼓樓北 廣業書店
哈爾濱道裡地段街 千葉書店
盛京時報（各支社）

產業與經濟

日拓務省滿洲移民案 近設立移民會社

【東京八日發】拓務省海外拓殖委員會迎接滿洲農耕移民視察之高山拓務局長、十日於拓相官邸開催總會、愈愈決定滿洲移殖民事業之國策、一路邁進滿洲移民國策、自來年度起切實現、大體方針放棄當初之彪大移殖民會社案、先創設資本金一千五百萬圓之移民會社、主要實施金融 土地之借貸、肥料收買、農耕用具之貸與、且對移民團獎勵 有畜農業、又對會社、由國庫補助年六分、以期完成移民政策、現以亞東勸業會社所有八十萬町步土地爲基本、本年度先送到移民二千戶、每一戶貸與二町步之土地、而開墾該地域、以十年乃至十五年爲第一期、現盡全力、努力完成、又拓殖委員會倘可決會社案、即設定創立委員會得民間財界之支援、邁進實現矣、

防止製材業 濫伐林木

滿洲國實業部、今次召集全滿歉業之所有製材工場主、專事防止製材業者之濫行採伐、並關於林通設施亦有所協議、

因意阿紛爭擴大 鋼材界活況

【新京】今春反動以來、低迷裡之鋼材界、隨意阿紛爭擴大、批撥店所有物爲激減漸漲、九鋼基材每基羅屯漸漲八十二三圓關東鋼材共販之九月底、漸以此星期爲締切、共額達一萬五千基羅屯、近來呈示稀有之大量契約、斯業者已俱興需要期、市價現在之基礎鋼回復、達八十八萬圓、鋼材界漸恢復市況、

新京輸入組合 新築三層樓

新京輸入組合、隨業務發展、在中央通西公園新築事務所、前一兩日中、實施工事投標、爲五百二十坪三層樓、地下室、食堂、食糧品市場、一階以輸入組合加盟店、開設百貨店、陳列和洋雜貨、吳服家具、貴金屬、洋服、菓子等、以備與內地百貨店附出、二層樓上、設定輸入組合事務所、三層樓上爲貸欵事務所、明春中完工、

雄羅綫營業開始 決定十一月一日

雄基羅津間鐵道、今已敷設、近亦完了、十一次完成隧道工事、軌條月一日開始營業、云、

滿洲製糖會社計畫 十日開創立總會

以赤塚初太郎氏爲中心之創立滿洲製糖會社計劃、久處停頓狀態、然此種事業大概、於十日開創立總會、資本金改爲一千萬圓、第一次交付四分之一、全股數二十萬股中、十萬股、日本糖業聯合會、台灣、明治、日糖鹽水之四社、各承辦二萬五千股、其他聯合會員約一萬股、殘額由赤塚初太郎承辦、事業計劃之內容、收買奉天鐵嶺呼蘭之各工場、同時移轉北滿呼蘭、主辦栽培甜菜及製糖、奉天工場 主張向精製糖傾注全力、

白桃登市多

【錦州】市內白桃、在日前竟感缺乏、因之售價騰貴、一般酷嗜者、大起恐慌、惟自月之七日、各地之桃、紛紛來錦出售、車運、驢駝、不絕於途、共售價隨之而跌、現在最好者每百斤四元、次者三元左右云、

滿洲國實業部 決集團伐採

滿洲國實業部、今次決定集團採伐、本年度除林場斷有者由事業統制外、此等總採伐量達四百七八十萬石、

滿洲特產總會

滿洲特產業會總會來十九日開催於哈爾濱、該總會出席日本內地數肥商一行三十名七日大連着合滿洲側出席者、十日大連發視察滿鐵沿綫由奉天經洮南齊齊哈爾至哈市而二十日爲新京省、滿洲特產中央會於實業部會議室關特產開催座談會、更一行經由吉林向北鮮睦路爲回國、

中秋節狀況 吉林商界 大体不佳

光陰荏苒、日月如梭、轉瞬之間、中秋佳節、又迫在眉睫、經濟富裕者、固可精神愉快、遊玩歡樂、貧寒困窘者、又届緊張之時、在此世界金融不景氣之際、能脫去窮困者、十人中只有三人左右、吉垣商業、於此節關將屆中、均現緊張情况、賒出欠賬、收回頗感困難、欠外者、紛紛收催、如欲告貸、猶爲談不到之事、是以各商業皆唏噓不已、將來交易賒賒欠外、必更有進一層之蕭頓、如依靠每日賣欵、在此節關在即之期、平時日入百元者、近二三日來、五十元而不可得催索外欠、收獲之成績、不足四成、一片叫窮聲、籠罩於松花江畔、個人之經濟狀況、更爲不佳、有賓貨出者、無有收進、紛爭之案、時有發生、無資者終日求親告友、奔走終日亦不得獲、當在節關活躍之菓品茶食店、一如平時景況、此爲經濟奇緊中吉垣之節關狀況也、

本年度植物油脂 存貨多不活動

本年度之植物油脂界之狀況、現各方面調查收獲豫想、今後之推移、均爲注視之點、大體本年度豫想爲小康狀態、

一、美國棉花增產與棉實油之增加、

一、亞根丁亞麻仁、因降雨豫想平年作、

一、滿洲大豆、由去年度約二十%前後呈增產、

因歐洲諸國、鑑於德國匯兌決濟資金不足、而落花生、胡麻、菜種等、每年實施三十六萬餘屯之輸入、因意大利阿比西尼亞之紛爭、存貨甚多、大體爲悲觀狀態、

昌圖附近糯粟

【昌圖】昌圖附近 新糯粟之出貨、仲秋節後、預定爲本月十五日、品貨良、價格百斤京城到八圓五十錢、胡麻六七月、於兩期雖受蟲害、比常年作、減收三成以上、初出貨爲本月末、新高粱之出貨、例年爲十月初、本年九月末、豫想出貨、

奉天之新高粱

奉天市場本年新高粱價、每斗約一元五六角、現下所有之新高粱、每斗一元八九角、有三角內外之差、高粱商悉數放賣舊高粱、以防止損失云、

圓匯呈軟調

【東京九日】最近圓匯處市連日軟性、對美遂爲二十八弗十六分十五、突破二十九弗台六月以來、呈新跌價因爲季節的關係、匯行市之常例關係、圓滙前途、極爲樂觀、

堪注目之英華鐵道借欵

【上海八日發】受中國政府招聘後已經四月之英國鐵道專門家哈門竇少將、九日由上海出發回國、氏之調查主要部份爲左記各項、

(一)全國各鐵道之營業狀態調查、

(二)各鐵道之舊借欵償還能力、

(三)新借欵抵押能力、

而該氏之調查、對英國今後之對華鐵道政策上、爲甚要表示、近又有里斯羅斯之來華、英華間之鐵道借欵極堪注目、

上海標金市況

【上海九日發】意阿戰爭之懸念、漸呈緩和、海外報告、小標金爲漲、大德成恒餘收買匯豐無特別收買、隨標金漲呈軟弱、

大連鈔票 市場活況

【大連】爲意阿紛爭 好材料、數日來向强勢進行之本地鈔票、市場因今晨外電報銀塊高英美組、美日匯兌續落、於是市況更爲硬化、期貨突破百三十元最高達三十元三角、由一部之空賣一時至二十九元八角止、略緩和後上海標金、有多少軟勢、在上海之意大利銀行開始賣外貨買銀之報、更對一般買者刺戟、遂突破三十一元至三十一元七角之高價、大有陸續高漲不知止境之勢、表現自五月廿日以來之新高價、受數在五百六十五萬元之多、市場頗呈活況、

安東木材界

【安東】依過去之大洪水、被大影響鴨綠江上流之流筏、故安東木材界洪水過後、流筏數呈大減少、因最近之好天氣流筏異常爲多、採木公司四十萬石、民間六十萬石、合計百萬石之到筏爲可能、安東木材界、又恢復活況、

蓋平附近之棉花與滿洲之棉花問題(一)

滿洲棉花市場中、蓋平爲棉花栽培之沿革地、該地方中大石橋之棉、爲官馬山棉、係滿洲最古之栽培地、比遼陽歷更爲更古、據一說、蓋平棉花、順治八年、(自今二百八十五年前)河北省民移住時傳來、現下棉花適宜地方、爲四區聖水寺中心之一帶、又陸地棉之隆盛、係起於最近、其代表的地方、爲二區及三區、四區、作業狀況如左、

▲最近五年間之生產量

康德元年	五〇〇萬斤	六〇〇萬斤
大同二年	一、〇〇〇萬斤	八〇〇萬斤
大同元年	八〇〇萬斤	七〇〇萬斤
民國十九年	八〇〇萬斤	七〇〇萬斤
民國十八年	八〇〇萬斤	七〇〇萬斤

▲耕作總面積 陸地棉 在來棉

康德元年度	二六二一町步	八八〇六町	一三五三五町步
大同二年度	三〇〇二町步	二〇〇〇町	二三〇〇町步
大同元年	一八六〇町步	四〇〇町	二三〇〇町步
民國十九年	六〇〇町步	一〇〇町	五〇〇町
民國十八年	七〇〇町步	一〇町	六〇〇町

▲滿洲棉產生產狀況

今茲滿洲棉花生產狀況、考察大同二年度收獲棉花數量、列表如左、

奉天省

▲大同二年

	作付面積	實棉收獲
遼陽	一七、三〇〇反	三六、七〇〇、二〇〇斤
海城	一八、九七六	三九八、四九八、六〇〇
蓋平	四一、〇〇〇	一六六、七一〇、〇〇〇

▲康德元年

	町	斤
遼陽	三三、六〇三	五九八、八三三
海城	四一、五九二	七一、七〇四
蓋平	二、六二一	一三、〇二四
海城	四、二九二	七、七二四
康平	一、三六	四三
復縣	二、二六	二、八六二
遼中	三、二六	六六、二六六
營口	三二九	六六〇
新民	八〇二	一、〇八
本溪湖	四六	三五
復縣	一四〇〇〇	二六〇〇〇
遼中	一五、一三	二、八四四、六一〇
營口	一、八〇〇	二三〇〇〇
新民	七七三	七、九九〇
本溪	八五	一四八
瀋陽	三、〇〇〇	三五〇、〇〇〇
撫順	一、六〇〇	三〇、〇〇〇
鐵嶺	三二	三、五四六
法庫	三、一四〇	二九、一六〇〇
開原	三三九三	三、一〇六、四〇六
昌圖	二二	三、七〇
梨樹	五八	三〇、一二〇
懷德	一、三六二	三四四七〇
合計	三六五九三〇	三六、三六六、六〇〇

錦州省

▲大同二年

	作付面積	實棉收獲
瀋陽	八四	二六
撫順	三六	一七
鐵嶺	四一	……
法庫	三三五	一六
庫平	二、一二七	二、〇四二
開原	一二	二九
昌圖	一〇二	八六
梨樹	一九	五八
遼陽	三	五
綏德	一〇	六
西豐	二三	一〇
通遼	三五八四五	八七三三八

	作付面積	實棉收獲
黑山	四八、八九一	一〇、一三五、四三三
北鎭	一一、〇〇〇	一、一九六六〇〇
錦	一三、一四八	三、八七七、三五
義	三二、三七〇	二、〇八一、一一〇
錦西	二、八〇	一、五六七、六〇〇
興城	八、六三〇	一、一五六、七〇〇
綏中	二四	三、七六〇
朝陽	二、一〇〇	三、六〇〇、〇〇〇
阜新	七、四〇〇	二五二、〇〇〇
彰武	一、〇三二	七六、〇二〇

▲康德元年

台安	一八四	一、二〇〇、〇〇〇
盤山	一、二一六	一四八、三二〇
合計	一七三、一三三	三四、一六、一〇八
黑山	六、三一四町	
北鎭	三、一〇〇	一、一九 三、三七
錦	二、八四〇	三、三四〇、〇〇〇
義縣	五、二二六	三、三六三、六〇〇
錦西	一、六二六	七、五八、九〇二
興城	一、九七	一、四八〇、六六六
綏中	六一	七二、〇三六
朝陽	一、八〇〇	一、四六六、一四〇
阜新	九〇〇	一、〇八〇、〇〇〇
彰武	一、六二	一三二、七五六
台安	一、六六六	一、一四二、〇九四
盤山	七六二	
合計	二四、三六六	二三六、二三三、〇三二

熱河省

▲大同二年

	作付面積	實棉收獲
凌源	九、〇〇〇反	一、三〇〇、〇一〇
凌南	一四、〇〇〇	一、八六〇、一〇〇
平泉	一、〇〇〇	三六、〇〇〇
青龍	六、〇〇〇	一九八、〇〇〇
承德	三、七〇	三七、〇〇〇
灤平	一、八〇〇	一八〇、〇〇〇
隆化	二〇〇	二七、〇〇〇
建平	六、〇〇	七〇、〇〇〇
合計	四九、四七〇	三三九、九〇、〇〇〇

▲康德元年

凌源	九六六八町	一、四三三、八七〇
凌南	五一三三町	
平泉	七町	六、六六〇
青龍	一	
承德	六三	七五、七五八
灤平	二七	三四、一七二
隆化	一	一
建平	一五三	六九、一二〇
合計	一、七七〇	一、六一九、五八〇

安東省

▲大同二年度

安東	三九二反	六三、三六〇斤
莊河	一六六〇	二〇〇〇〇
岫岩	九六〇	一三三〇〇
鳳城	一七六〇	二五八、〇〇〇

▲康德元年度

莊河	一八七五	一一九一七
岫岩	三六〇	二、二六二
鳳城	三〇六七	三六、〇七〇
合計	七三三二	五三、三四九

中央銀行市單

滙紐約 二八弗八分七
滙倫敦 一二志片三二分二
金票 一〇〇圓〇〇
鈔票 八〇圓〇〇
滙上海 八〇元〇〇
滙天津 八〇元〇〇

條銀金標

倫敦銀現行 二九片四分一
仝遠卯 二九片四分一
紐約現行 六五仙八分三
孟買銀塊 六六留比……分
上海標金 午前
開行 八八四圓五 大價 八八九圓三
下市 八七七圓 小價 八八三圓五
午後開行 八八七圓六

中外滙兌

午前
美匯兌 四弗九三圓……分
日匯兌 二九弗一〇圓
美日匯 二九弗八分七
美國上海匯 三七弗五〇仙
上海市匯賣 一二八圓二分
上海匯買 一二九圓一分
上海匯賣 三七弗一六分七
上海英匯買 三七弗一六分五
上海英匯賣 一先六片一六分一
上海英匯買 一先六片四分三
午後
英美匯兌 ……弗……仙
美日匯兌 ……弗……仙
日美匯賣 ……弗……仙
美國上海匯買 一二八圓四分一
上海東滿匯賣 一二八圓四分三
上海海匯賣 三七弗一六分三
上海海匯買 三七弗一六分五
上海英匯賣 一先六片八分一
上海英匯買 一先六片六分三
奉天城內匯兌
國幣匯上海 一、二九八
國幣匯中銀 ……
現洋票匯天津 一、三一〇
大連匯上海 九八圓六五
午前 九八圓一〇 九八圓六〇
大連匯烟台 九八圓八〇
午後 九九圓九〇 九九圓六〇 九九圓四〇
安東匯滿上海 九八圓〇〇 一三〇圓〇〇
金票換現大洋 一、一〇〇
鈔票換現大洋 一、三一〇
中交票換匯現洋 二三五、一一

各地錢鈔

奉天
●日站金票對國幣
午前 午後
開行 一〇〇〇 一二〇〇
下市 一〇〇〇 一〇〇〇
大價 一〇〇〇 一〇〇〇
小價 一〇〇〇 一〇〇〇
妥數 三二萬 一萬
●全國幣對金票現行
九點 一〇〇〇 一點 一〇〇〇
十點 一〇〇五 二點 一〇〇〇
十一點 一〇〇〇 三點 一〇〇〇
●鈔票對國幣開行
九點 一〇〇〇 一點 一〇〇〇
十點 一〇〇〇 二點 一〇〇〇
十一點 一〇〇〇 三點 一〇〇〇

大連
●鈔票對國幣開行
開行 一三一〇〇 一三〇五〇
下市 一三〇七〇 一三一四〇
大價 一三一〇〇 一三一四〇
小價 一三〇四〇 一三〇五〇
妥數 七六萬 二三萬
●鈔票對金票(近卯)
午前 午後
開行 一三〇八〇 一三〇一五
下市 一三〇六五 一三一一〇
大價 一三一三五 一三一四〇
小價 一三〇三〇 一三〇一五
妥數 萬 一四萬
●同現行
九點 一三〇九〇 一點 一三〇八〇
十點 一三一二〇 二點 一三一四〇
十一點 一三〇六〇 三點 一三一五〇

安東
●同現行(一千)
午前 午後
開行 …… ……
下市 …… ……
大價 …… ……
小價 …… ……
妥數 萬 萬
九點 一三一〇〇 一點 一三〇四〇
十點 一三一〇〇 二點 一三一一〇
十一點 一三〇六五 三點 一三一一五
●國幣換金票 午前 午後
鈔票對小洋票現行 一〇九〇一
對現鈔票現洋行 一一五三〇
近卯開 ……
同下市 ……
遠卯開 ……
下市 ……

開原
●金票對國幣現行(午前)(午後)
九點 一〇〇〇〇 一點 一〇〇〇〇
十點 一〇〇〇〇 二點 一〇〇〇〇
十一點 一〇〇〇〇 三點 一〇〇〇〇

新京(午前)
●鈔票對金票 一三〇六〇
●國幣對金票 一一〇〇〇
國幣對鈔票 七六〇〇
午後

哈埠
●國幣對金票(午前)(午後)
鈔票對金票 一三一一〇
現洋票對金票 一〇〇〇
國幣對鈔票 七六三〇
十點 一〇〇〇〇 二點 ……
十一點 一〇〇〇〇 三點 〇〇〇〇五

各地豆糧

奉天市豆糧行
大豆 一、四〇〇
豆餅 一、四二〇
豆油 一、五二〇
白小豆 一、四五〇
紅小豆 一、三〇〇
花小豆 一、二五〇
吉豆 一、二五〇
合豆 一、一五〇
青豆 一、五〇〇
麻豆 一、四〇〇
蕎子 一、〇〇〇
稗子 一、一〇〇
谷子 一、二〇〇
黍子 〇、五七〇
糜子 〇、八〇〇
稻子 一、四〇〇
大麥 一、〇八〇
小麥 一、〇三〇
高粱 一、一八〇
包米 一、一二〇
粳米 二、一七〇
元米 二、五〇〇
小米 二、一七〇
江米 二、五〇〇
黏米 二、四〇〇
稻米 三、四〇〇
糜米 一、八〇〇
秫米 二、一〇〇
芝麻 二、七〇〇

大連
大豆(一百斤)鈔票貨
現帶袋 四〇六 四〇五
不帶底 …… ……
八月底 四〇三 四〇三
九月底 三八五 三八四
十月底 三七八 三八〇
十一月底 三八一 三七九
十二月底 三八二 三八一
●豆餅(一塊)(鈔票價)
午前(開行) 午後(開行)
現行 一三〇〇 一二九〇
九月半 一二九五 一二九五
十月半 一二五〇 ……
十一月半 一二一〇 ……
十二月半 …… ……
一月半 …… ……
●豆油(一箱)(鈔票價)
午前(開行) 午後(開行)
現行 一一九〇 一一七〇
九月半 …… 一一六〇
一月半 一一八〇 一一八〇
●高粱(百斤鈔票價)
午前(開行) 午後(開行)
現行 三五〇 ……
九月底 三六二 三五七
十月底 二九五 二八八
十一月底 二七二 二七二
十二月底 二七二 二七〇
一月底 二七五 二七二
●大連麻袋(一枚金票價)
現貨 三五〇 三五〇
十一月底 …… 三五四
十二月底 …… ……
十月底 …… ……
妥數 一四萬 七萬

新京
大豆一石鈔票價
午前 午後
現行 …… ……
九月底 …… ……

哈埠
大豆壹市特價國幣
午前開行 午後開行
現行 …… ……
七月半 …… ……
八月半 …… ……
九月半 …… ……
●高粱、一石(鈔票價)
午前(開行) 午後(開行)
九月底 …… ……
十月底 …… ……
十一月底 …… ……
●小麥(仝上)
午前(開行) 午後(開行)
九月半 …… ……
十月半 …… ……
十一月半 …… ……

國外商品

●美國棉花圓 三十
十月卯 一〇仙三五
十二月卯 一〇仙三五
一月卯 一〇仙三七
三月卯 一〇仙四五
五月卯 一〇仙五〇
七月卯 一〇仙五五
現行 一〇仙七〇
●印度棉花價 五錢(漲)
羅吉印 一九七 留比
謀吉印 一七五 留比
高魯印 一三四 留比
●大阪棉花
卜沃 大阪五八二五
近卯三棉總品 五六一〇
大阪午前(開行) 遠卯(壹捆)票價
午後(開行)
●大阪棉花現行
九月底 一八八五〇 一八八二〇
十月底 一八八一〇 一八八一〇
十一月底 一八八〇〇 一八八二〇
十二月底 一八七四〇 一八八三〇
一月底 一八七六〇 一八八三〇
二月底 一八六四〇 一八六九〇
三月底 一八六二〇 一八六七〇
龍 六一〇 鵜島 五九八
軍人 六九三 扇面 一八〇〇
額油 四六〇 福助 一九〇〇
●白米
橫濱生 近卯 七六三 現貨 八一〇〇
午後 遠卯 七三〇〇
近卯 七六〇 現貨 七六五
●神戶豆餅
月底 二八〇 二八二八二七一

慶祝登極大典觀艦式

第四軍管區司令官 陸軍中將 郭恩霖

哈爾濱特別市市長 施履本

哈爾濱鐵路局

哈爾濱特別市 道外商會

哈爾濱特別市 道裡商會

濱江地方法院院長 葛鵬雲

宴賓樓 道裡石頭道街

石橋茂法律事務所 道裡田地街十號

道裡外國三道街 鶴崗煤礦公司

奉天省日商營業介紹

後援　奉天商議　輸入組合　商店協會

洋品雜貨 高等化粧品 一概俱全 商品券發售
大和屋洋品店
奉天春日町七 電六三〇九四 三四〇

西洋紙帳 文房具 名片紙 印刷墨油 各種印刷
合資會社 **永田洋行**
文具部 浪速通二〇 電話廿三三七 廿九六 滿電話四一六五
洋紙部 橘立町一七 電話日二〇六 三〇二 滿電話六二二七

有名藥品 衛生材料 批發零售 登錄商標
廣濟堂藥房
奉天小西關大街 電話二三三·二三三六 滿電話四〇八一
奉天春日町 電話二七三·三〇二八

體操器具 運動器具 運動服裝 乘馬具 體育獎勵
香川運動具店
欲期國家健全發達 必須先由國民之健康
奉天藤浪町九 電話四〇三五 振替奉五三三六

醫療理化機器 診療皮製品 計器 玻璃直輸入貿易
永喜洋行
奉天春日町二 電話長二八〇二 一九〇八

體操運動器具及服裝 柔劍、乘馬、運具及冰鞋
增田運動具店
奉天春日町八 電話三一三六 振奉天五五八
旅館部 奉天神社角 浪速館電三四四五

七歐無線 電機無電 氣留聲機 代理發店
光和洋行
奉天松島町六 電三八四九 振替奉天二一〇

內外食料 製造販賣
水垣商店 奉天支店
奉天浪速通七 電三一一九〇 振替奉天二六五 營業部 神戶 支店 東京

滿鐵及滿電指定商 各種電器、發動器 修理及鈑金
藤岡電氣商店
奉天春日町四 電三五五四

食料雜貨 罐頭橘子 各種洋酒 一概批發
福田商店
奉天浪速通七 電(日)二九一六 六五〇九

各種磁器 批發零售 玻璃器 茶具 茶葉
川原陶器店
奉天春日町六 電二五二六 振替奉天一六八

無線電、電氣留聲機 酬謝主顧空前大減價
電文社
奉天富士町八 電六四五九

教育玩具 泥人造花
金太郎
春日町八 電三八四〇

高等皮鞋 上等皮靴 膠皮鞋靴 特製男女跳舞鞋
河村靴店
春日町八 電話一二八七

美術鏡框批發 零售
常盤號
平安通一九 廣場東頭

各種毛線 婦孺衣料 刺繡用線 批發 零售 鈕扣 絲帶 手藝材料
小數賀洋行
春日町五 市場南門 電五二六八

關東軍特許 不二那寫版 發賣元 滿洲國 滿鐵 辦承 鐵路總局 謄寫版附屬品及高級文具類
大氣堂
奉天木曾町一〇 電話五八〇九番 振替奉天一六一七番

各種磁器 批發零售
若尾セトモノ店
奉天春日町七(市場前) 電三二五八

固力果

美味滋養之糖果

一粒增力
一粒慰勞
一粒爽快

固力果株式會社 大連工場

大內成美法律事務所

奉天商埠地十一緯路二十一號 電(日)三三八二番

辯護士 法學士 辯護士 **大內成美**
辯護士 **關根道一郎**

National

【能閃納】

能閃納 無線電機 熨斗 各種馬達 及其他一切電力器具

F.E.C.

松下電氣製作所代理店
藤岡電氣商會
春日町四 電話3554番

電氣工事部 電動機修理部 奉天若松町二〇 電話七二七九番
鍍金工場 奉天城內小西關 滿電話三二五二號

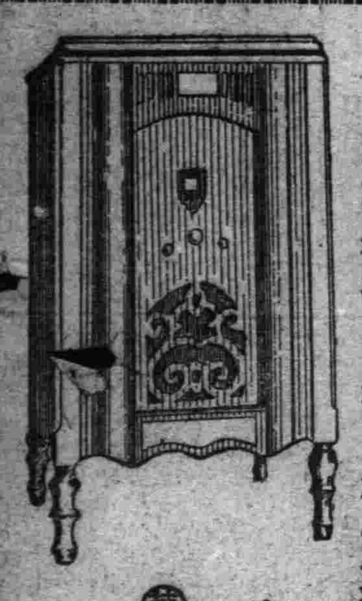

各種無線電批發

三球至九球之各種·無綫電併用電裝留聲機之各種無綫電·礦石受話機·並各種另件·店舖宣傳用各種大聲電裝留聲機·修理精巧·自行車用洋燈各種電料
以上廉價批發出售並對各地之顧賜者即將機器按妥奉上務乞惠臨是荷

奉天加茂町十四番地
華盛公司
日電話六六七五

▲春天!!與美人!!

美人

花國與美人　是花柳病之發源地　春天是毒菌勃發的時期　靠近美人的　每逢春天都應淨淸血　淨淨毒　可急服淸血聖葯喜肥力以求速愈　喜肥力是掃滅梅毒大炮　是討滅花柳症的大將軍　牌子老練　盡人皆知　効力可靠　無與論比　可保立復健康　可保恢復自由　無遭針刺之苦　較注射葯針力大一倍

(一)當春復犯的花柳病　如四肢酸痛頭疼頭迷耳鳴耳聾　渾身起紅痖紅點　臉上起疹　楊梅疥瘡渾身潰爛　奇癢流水以及與原起發　同樣症候

喜肥力是滅毒大將軍

(二)因不愼於交接感染的花柳病　如破傷魚口　下淋入骨　以及耳聾目潰　脫落毛髮　悞用燻頂　牙齒搖動　等症

(三)小兒的遺毒　婦女的傳染　疑似毒症潮濕膿疥　痛癢交加　婦女因毒滑胎化胎　因毒不孕　毒性結核等症　無論梅毒到第一期　第二期　或三期　服喜肥力　均能葯到病除　實爲安全治療　此藥性溫不猛　效力宏富不燥　男婦老幼　皆可服用四時咸宜

每瓶國幣一元五角　每打十五元

圖爲二期梅毒痖疹　當早服喜肥力　在由不知不覺的而全而愈

▲總發行 濱江省 泰華西藥商行

本埠各大中西藥店以及各省各縣葯房均有出售

今!

服仁丹實能禦瘴疫
且成活動力之源泉
解勞倦之最善聖藥

全滿洲國小姐們

贈送美術藥盒

珊瑚色調美麗之新藥盒
全滿的小姐們:
都爭先來購
忙不受授之
誠目下聲色

故特限於短期間

玫瑰仁丹
十錢包內附贈

常備藥仁丹總行　大阪市　森下博大藥房　仁丹滿洲總經理　大連 奉天　日本賣藥會社